

- [SuperbaKnit Documentatie](#)
 - [Introductie](#)
 - [SuperbaKnit Utility](#)
 - [Functies](#)
 - [SuperbaKnit Utility starten](#)
 - [Configuratie](#)
 - [Menu](#)
 - [Taal](#)
 - [Palet](#)
 - [SuperbaKnit](#)
 - [Menu](#)
 - [Het bladeren](#)
 - [Bladeren](#)
 - [Drag & Drop](#)
 - [Openen met](#)
 - [Grote afbeelding](#)
 - [Informatie](#)
 - [Positie 0](#)
 - [Afdrukken](#)
 - [Download](#)
 - [Breedte](#)
 - [Positionering](#)
 - [Patroon Selectie](#)
 - [Voorbeeld](#)
 - [Normaal](#)
 - [Dubbele Toeren](#)
 - [Dubbele Steken](#)
 - [Ondersteboven](#)
 - [Omgekeerd](#)
 - [Patroon + Ruimte](#)
 - [Negatief](#)
 - [Verwissel](#)
 - [Spiegelen Horizontaal](#)
 - [Spiegelen Verticaal](#)
 - [Chevron](#)
 - [Reflectie](#)
 - [Birdseye Links](#)
 - [Birdseye Rechts](#)
 - [Gecentreerd](#)
 - [Herhalen](#)
 - [Rondbreien](#)
 - [Noorse boord](#)
 - [Noorse Boord 2 & 3](#)
 - [Noorse Boord 4](#)
 - [Slipsteek](#)
 - [Slipsteek Dubbelbeds](#)
 - [Jacquard](#)
 - [Jacquard Dubbelbeds](#)
 - [Eindnaalden](#)
 - [Slede Links](#)
 - [Ajour](#)
 - [Simple Lace](#)
 - [Fashion Lace](#)
 - [Gecombineerde ajour](#)

- [Speciale Ajouren](#)
 - [Ajour Niet Doen](#)
 - [Ajour Boven Elkaar](#)
 - [Ajour Naast Elkaar](#)
- [Ajour Fouten](#)
- [Breien](#)
 - [Point Cams](#)
 - [Over SuperbaKnit Utility](#)
 - [Afsluiten](#)
- [Een patroon maken](#)
 - [Paint](#)
 - [Kladblok](#)
 - [Kladblok Kleur](#)
 - [Kladblok Ajour](#)
 - [Stitch Painter Ajour](#)
- [Voorbeeld patronen](#)
- [Aan de slag](#)
- [Tips](#)
- [Vergelijking](#)
- [Boodschappen](#)
- [Dialog Manager uitgelegd](#)
 - [Introductie](#)
 - [Hulp vragen voor een Dialoog](#)
 - [Knoppen](#)
 - [Eenregelig Tekstvak](#)
 - [Meerregelig Tekstvak](#)
 - [TableBox](#)
 - [TickBox](#)
 - [Sneltoetsen](#)
 - [Schuifbalk](#)
 - [Initiële Focus en Tab Volgorde](#)
 - [Kleuren](#)

SuperbaKnit

SuperbaKnit Documentatie

Dank u voor het aanschaffen van ons SuperbaKnit produkt.

Dit HTML Help bestand is de documentatie voor het SuperbaKnit produkt.

Het eerste deel van dit document geeft informatie over de functionaliteit van het SuperbaKnit produkt.

Het tweede deel van dit document geeft informatie over Dialog Manager, het pakket dat gebruikt wordt om SuperbaKnit Utility, het stuurprogramma van het SuperbaKnit produkt, te ontwikkelen

SuperbaKnit

Introductie

Het SuperbaKnit Patroon Controle Pakket is een combinatie van hardware en software, waarmee gebruikers van elektronische Superba, Singer, Phildar en White machines patronen, die op de computer zijn opgeslagen, kunnen breien.

De SuperbaKnit breimodule + interface, zoals afgebeeld hieronder, is het hardware deel van het SuperbaKnit Patroon Controle Pakket.

SuperbaKnit-A

SuperbaKnit-B

U koppelt de SuperbaKnit breimodule met een USB kabel aan uw computer. U koppelt het interface bord van de elektronische Superba breimachine aan de SuperbaKnit breimodule met een kabel. Het SuperbaKnit Patroon Controle Pakket ondersteunt de volgende elektronische breimachines:

Superba	Singer	Phildar	White	type
	400		1402	Pressure Pad, single bed
	600			Pressure Pad, double bed
S47	Memo II	D115	1502	Pressure Pad, double bed
S42	2100			Peg Board, single bed
S44	2200	D110		Peg Board, double bed
S46	23xx			Light Box, single bed
S48	2330	D120	1602	Light Box, double bed
624	624			
9000	9000			

SuperbaKnit Utility is de software, die de SuperbaKnit breimodule aanstuurt.

SuperbaKnit Utility heeft twee hoofdfuncties: [download](#) een patroon naar de SuperbaKnit breimodule (na toepassing van uw variaties) en [breien](#) van het patroon in de SuperbaKnit breimodule. SuperbaKnit Utility toont op het beeldscherm van uw computer: de voortgang van uw breiwerk, de positie van de point cams, de positie van de slede, een toerenteller die u zelf kunt aanpassen, enz...

SuperbaKnit Utility kan [20](#) patroon formaten naar de SuperbaKnit breimodule downloaden.

Het SuperbaKnit Patroon Controle Pakket kan de Superba electronica vervangen.

SuperbaKnit

SuperbaKnit Utility

SuperbaKnit Utility is het stuurprogramma van de SuperbaKnit breimodule.

SuperbaKnit Utility heeft drie hoofd functies:

1. Opzoeken van patronen en een afbeelding laten zien van het geselecteerde patroon
 2. Download een patroon naar de SuperbaKnit breimodule
 3. Breien van het patroon, dat geladen is in de SuperbaKnit breimodule
-

SuperbaKnit

Funcities

Funcities op het hoofd scherm

- Blader patronen
- De naam van het laatst geselecteerde patroon
- Een patroon naar het Patroon veld slepen
- Een plaatje van het laatst geselecteerde patroon
- Grote afbeelding van het patroon in browser
- Indicatie van Toeren, Steken en Breimethode
- On line help
- De naam van het patroon in de SuperbaKnit breimodule
- Informatie over de SuperbaKnit breimodule
- Start Download
- Start Breien

Funcities tijdens download

- Patroon variaties
- Normaal
- Dubbele toeren
- Dubbele steken
- Onderste boven
- Patroon + Ruimte
- Negatief
- Verwissel hoofd en contrast garen
- Omgekeerd
- Om en Om
- Spiegelen Horizontaal
- Spiegelen Verticaal
- Chevron
- Reflectie
- Birdseye Links
- Birdseye Rechts
- Gecentreerd
- Herhalen
- Rondbreien
- Slede start links
- Eindnaald selectie
- Jacquard, Slipsteek, alleen op het hoofdbed
- Jacquard, Slipsteek, met onderbed
- Jacquard, Noorse boordsteek
- Jacquard, PC10 methode
- Jacquard, PC10 methode, met onderbed
- Simple Lace
- Fashion Lace
- Instellen van de breedte van het breiwerk
- Positionering van het breiwerk
- Gedeelte van patroon breien

Funcities tijdens het breien

- Doorbreien (na de laatste toer verder bij toer 1)
- Selecteer de start toer met een muis klik
- Toon Contrast kleur (onder aan de dialoog)
- Toeren teller, die ook terug of vooruit gezet kan worden
- Positie van de Point Cams
- Toeren en steken indicatie

SuperbaKnit

SuperbaKnit Utility starten

De SuperbaKnit breimodule wordt aangestuurd door SuperbaKnit Utility.

Volg de volgende stappen om SuperbaKnit Utility te starten:

1. Klik op **Start**
2. Klik op **Alle Programma's**
3. Klik op **SuperbaKnit**
4. Klik op **SuperbaKnit Utility**
5. Het configuratie scherm van SuperbaKnit Utility wordt getoond

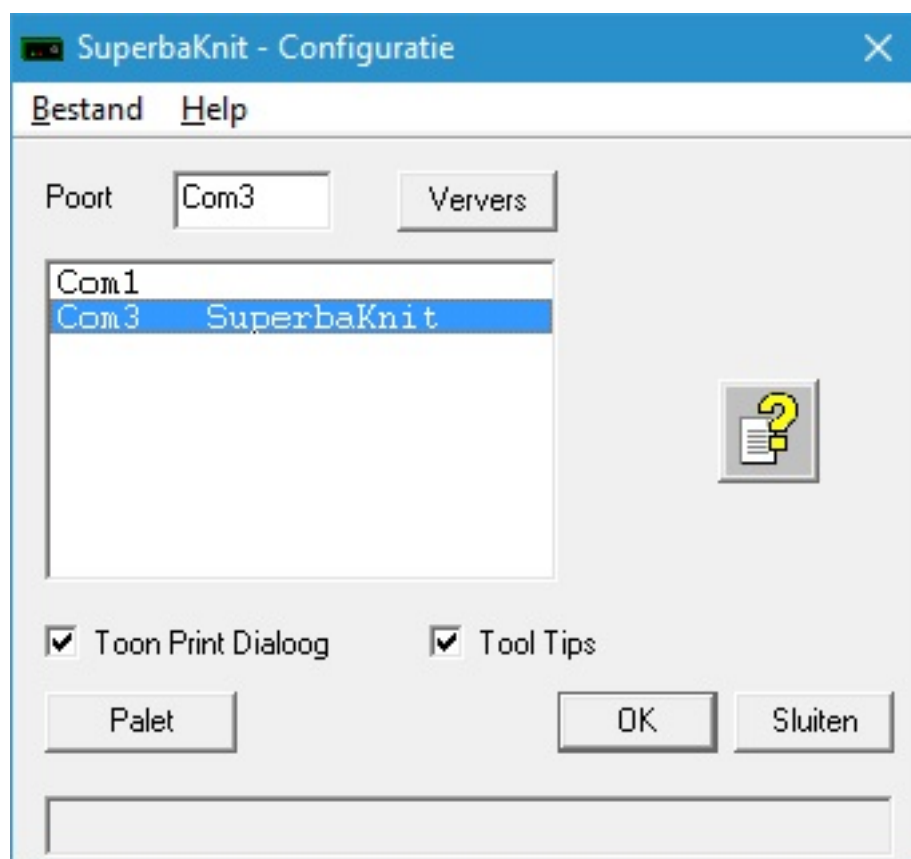

Figuur 1

Een andere mogelijkheid is om dubbel te klikken op de SuperbaKnit Utility snelkoppeling op uw bureaublad.

SuperbaKnit

Configuratie

Als u SuperbaKnit Utility start, moet u eerst de com poort instellen waarop de SuperbaKnit breimodule is aangesloten. U kunt dat doen, door te klikken op een van de com poorten die verschijnt in de lijst. SuperbaKnit Utility zal de com poort, die het laatst gebruikt is, onthouden. Het is mogelijk dat u meerdere SuperbaKnit breimodules hebt aangesloten of een van onze andere USB produkten. SuperbaKnit Utility laat, waar beschikbaar, de namen van de apparaten zien.

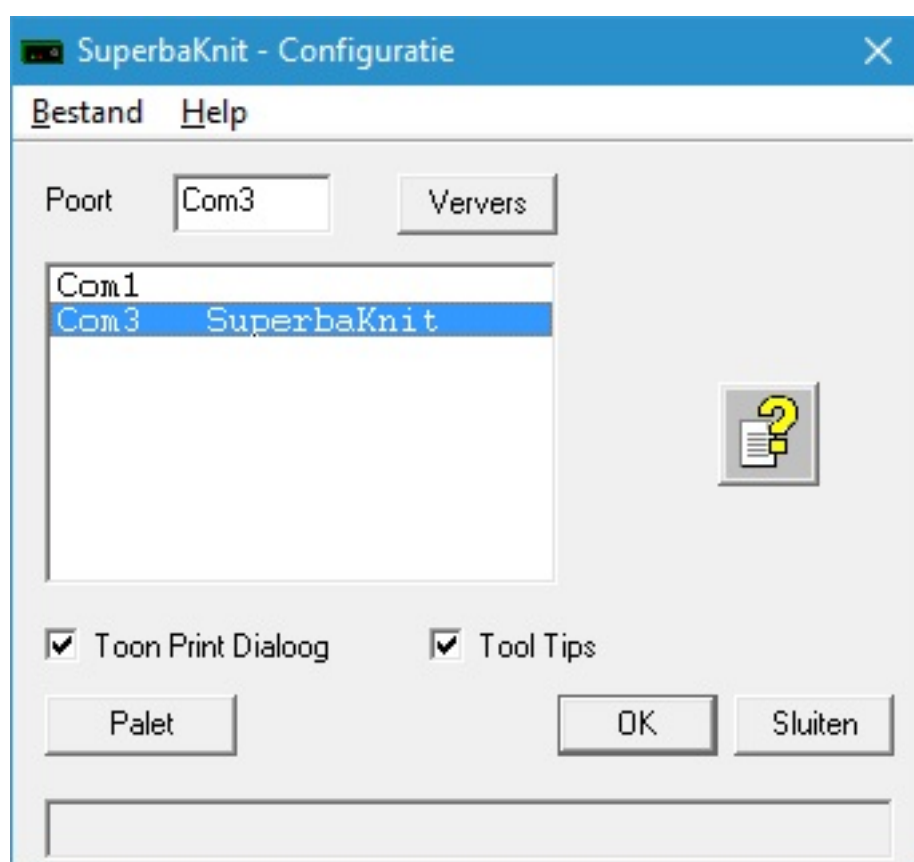

Als de SuperbaKnit breimodule niet is aangesloten op de gespecificeerde com poort, of als de SuperbaKnit breimodule helemaal niet is aangesloten, dan ziet u de volgende boodschap.

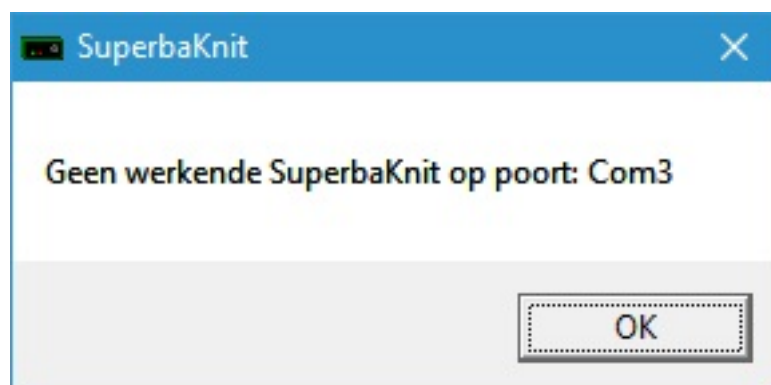

U kunt klikken op de **Ververs** om de lijst met com poorten opnieuw op te bouwen. Dit is bijzonder handig, als u vergeten

bent de SuperbaKnit breimodule aan te zetten.

U kunt dit help bestand tonen door op de knop met het vraagteken (?) te klikken.

Zet een vinkje in **Toon Print Dialoog** als u een printer wilt kiezen bij het afdrukken. Als Toon Print Dialoog niet is aangevinkt, kunt u geen gebruik maken van de functie printer kiezen. SuperbaKnit Utility kiest dan voor de standaard printer.

U kunt het kleurenpalet, dat SuperbaKnit Utility gebruikt bij patronen zonder kleurinformatie, veranderen door op de **Palet** knop te drukken.

zet een vinkje in **Tool Tips** als u wilt dat SuperbaKnit Utility tool tips laat zien.

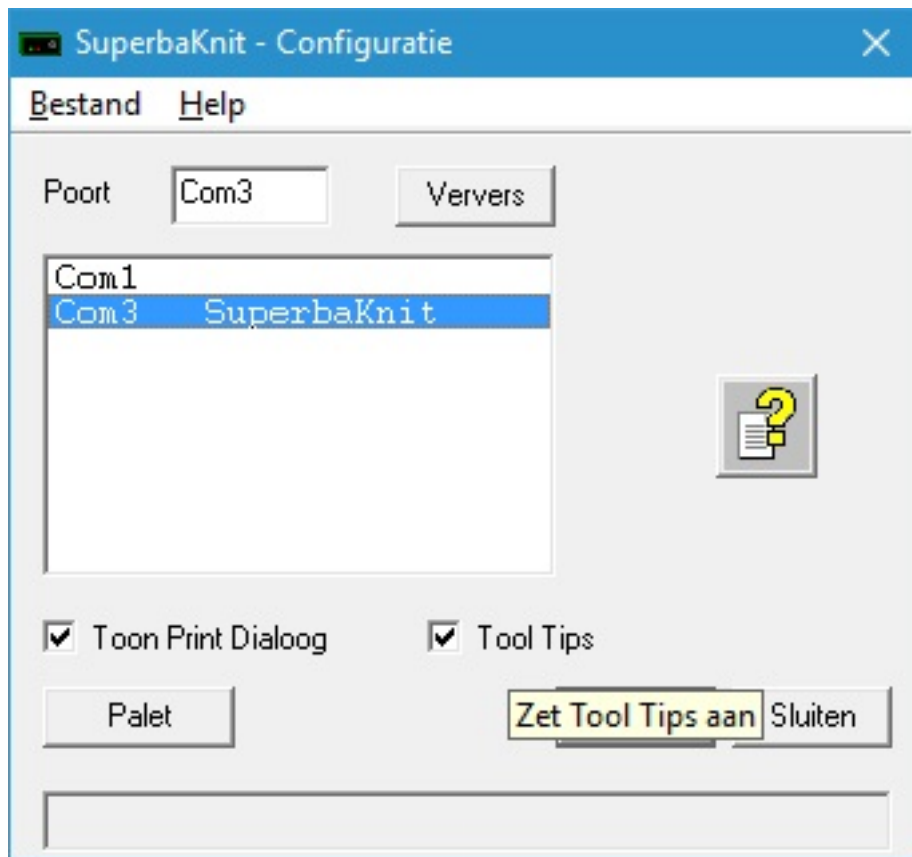

U kunt SuperbaKnit Utility afsluiten door op de knop **Sluiten** te klikken of op het kruisje in de rechter bovenhoek van de dialoog.

Als u op **OK** klikt, wordt als volgende de [SuperbaKnit](#) dialoog getoond.

SuperbaKnit

Menu

Op de menu balk vind u twee onderwerpen: het Bestand menu en het Help menu.

Bestand Menu

[Afsluiten](#) Om SuperbaKnit Utility te verlaten

Help Menu

Inhoud Om de belangrijkste help onderwerpen te tonen

[Taal](#) Om de gewenste taal in te stellen

[Over SuperbaKnit...](#) Informatie over SuperbaKnit Utility

SuperbaKnit

Taal

U kunt voor een taal kiezen, die in de dialogen gebruikt wordt, door te klikken op die taal.

Klik op **OK** om de taal die u kiest te bevestigen. Klik op **Annuleer** om de bestaande instelling te behouden.

SuperbaKnit

Palet

De meeste steek bestandsformaten bevatten kleur informatie (PAT, STP, BMP, STC, etc). Sommige steek bestandsformaten bevatten geen kleur informatie (DAT, TXT). Om patronen zonder kleur informatie te laten zien, maakt SuperbaKnit Utility gebruik van een vooraf gedefinieerd kleurenpalet. Dit palet bevat 16 kleuren.

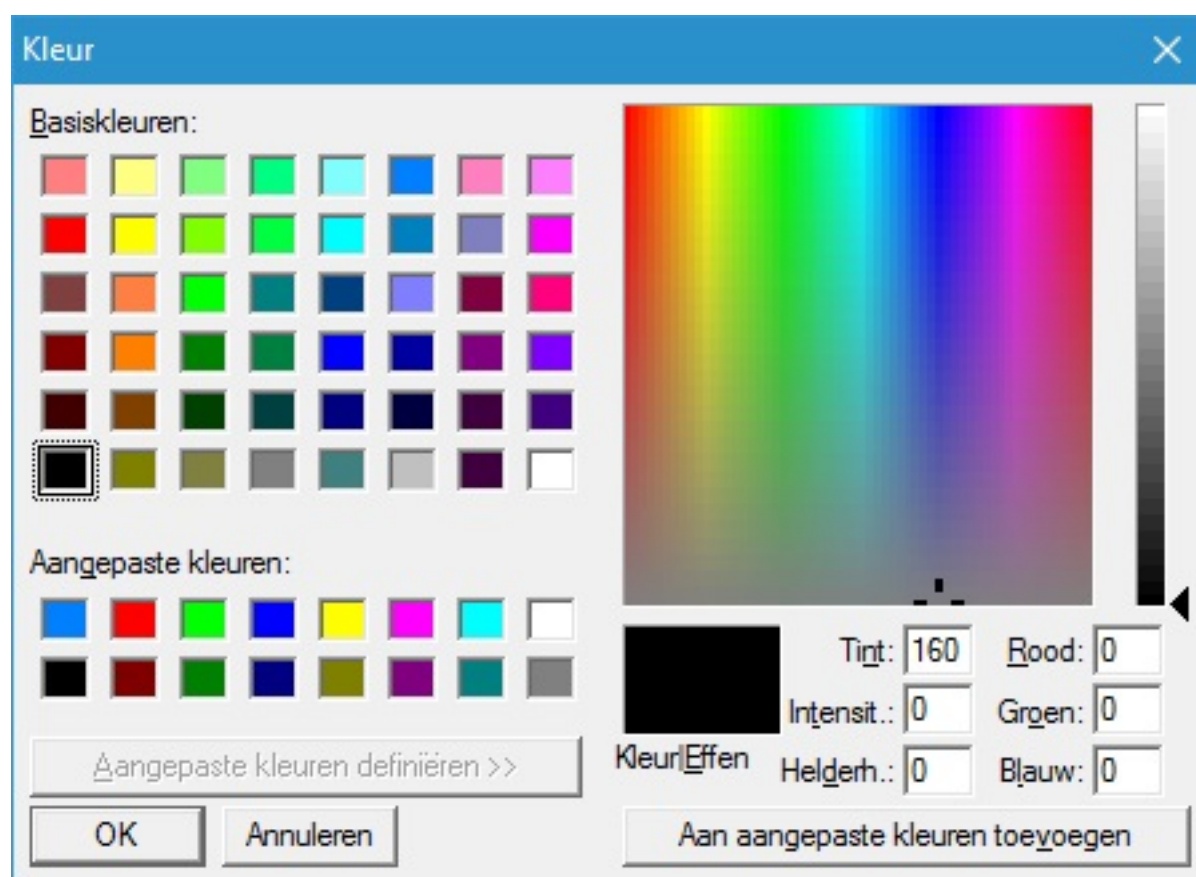

Na het indrukken van de **Palet** knop op de Configuratie dialoog ziet u de dialoog Kleur hierboven. De dialoog Kleur is een standaard Windows-dialoog. Het uiterlijk kan variëren tussen de versies van Windows. De 16 kleuren die gebruikt worden door SuperbaKnit Utility ziet u in het Aangepaste kleuren gebied. U kunt deze kleuren zelf veranderen.

Een kleur te wijzigen:

1. Klik op een kleur in de aangepaste kleuren gebied
2. Aan de rechterkant ziet u nu een aanwijzing in het grote kleurveld
3. Schuif het pijltje aan de rechterkant tot de gewenste kleurschakering
4. Klik op de knop **Aan aangepaste kleuren toevoegen**
5. Uw aangepaste kleur verschijnt in het Aangepaste kleuren gebied

U kunt stap 1 tot en met 5 zo vaak herhalen als u wilt.

Om de veranderingen te bewaren, klikt u op de **OK** knop.

Om het palet te verlaten zonder de veranderingen op te slaan, klikt u op **Annuleer**.

SuperbaKnit

SuperbaKnit

Als u klikt op **OK** in de configuratie dialoog, ziet u de SuperbaKnit dialoog zoals hieronder

De SuperbaKnit dialoog heeft een menu, een aantal velden en een aantal knoppen.

De velden hebben de volgende functies:

Veld	Functie
Patroon	De naam van het patroon, dat u download naar de SuperbaKnit breimodule, als u op de Download knop klikt. U kunt het patroon veld invullen door te klikken op de ... knop en een patroon selecteren. U kunt ook een patroon naar het veld slepen , als u gebruikt maakt van Pattern Explorer, Windows Explorer, of een ander programma met Drag en Drop faciliteiten.
Het plaatje	Laat u een plaatje zien van het patroon in het Patroon veld

Steken	Het aantal steken van het patroon
Toeren	Het aantal toeren van het patroon
Methode	De breimethode. De waarden van dit veld zijn equivalent met de waarden die in DesignaKnit voor breimethode worden gebruikt. De volgende waardes zijn toegekend:

Waarde	Betekenis
0	Noors
1	Intarsia
2	2 kleuren Jacquard
3	3 kleuren Jacquard
4	4 kleuren Jacquard
5	5 kleuren Jacquard
6	6 kleuren Jacquard
12	Hand breien
14	Struktuur patroon rechts
15	Struktuur patroon averechts

SuperbaKnit Utility ondersteunt Methode 0, 2, en 3. Methode 14 en 15 worden behandeld alsof zij Methode 0 zijn. Methode 0 en 2 zijn in wezen het zelfde. SuperbaKnit stelt u in staat om een Methode 0 patroon te breien als een 2 kleuren Jacquard patroon en een 2 kleuren Jacquard als Noors

SuperbaKnit patroon	Patroon dat momenteel geladen is in de SuperbaKnit breimodule. Dit is niet noodzakelijk hetzelfde als het patroon in het Patroon veld. Als u het patroon, dat in het patroon veld staat, wilt breien, drukt u op Download om het patroon naar de SuperbaKnit breimodule te sturen. Als u op de knop OK klikt, nadat de overdracht is voltooid, wordt de naam in het Patroon veld hetzelfde als de naam in de SuperbaKnit Patroon veld.
Status	Ruimte om status-, voortgangs- en fout-informatie te tonen.

De knoppen hebben de volgende functies:

Knop	Functie
...	Blader op uw computer voor een patroon dat uw wilt downloaden
Help	Start de online Help bibliotheek
Groot	Toont een volledige afbeelding van het patroon in uw internet browser
Info	Vraag technische informatie op uit de SuperbaKnit breimodule
Zet 0	Zet het schuifkontakt op positie 0
Print	Maak een scherm afdruk van de SuperbaKnit dialoog
Download	Download het patroon in het Patroon veld naar de SuperbaKnit breimodule
Breien	Brei het patroon dat geladen is in de SuperbaKnit breimodule
Sluiten	Afsluiten van SuperbaKnit Utility

SuperbaKnit

Menu

Op de menubalk vindt u twee onderdelen: het menu Bestand en het menu Help.

Menu Bestand

[Afsluiten](#) Om SuperbaKnit Utility te verlaten

Menu Help

Inhoud Om de belangrijkste help onderwerpen te tonen

[Configuratie](#) Hier kunt u de com poort instellen

[Over SuperbaKnit...](#) Om informatie over SuperbaKnit Utility op te vragen

SuperbaKnit

Het bladeren

Diverse alternatieven zijn beschikbaar om naar patronen te zoeken op uw computer. SuperbaKnit Utility kan patronen op meerdere manieren binnenkrijgen:

- [Bladeren](#) functie (...) op de SuperbaKnit dialoog
- [Openen met](#) functie van Verkenner programma's zoals Pattern Explorer, Windows Verkenner,...
- [Drag en Drop](#) vanuit programma's met sleep functionaliteit zoals Pattern Explorer, Windows Verkenner,...

Klik op een van bovenstaande links voor meer informatie.

SuperbaKnit

Bladeren

U kunt door uw computer mappen bladeren op zoek naar een of meerdere patronen. Druk op de ... knop om te bladeren.

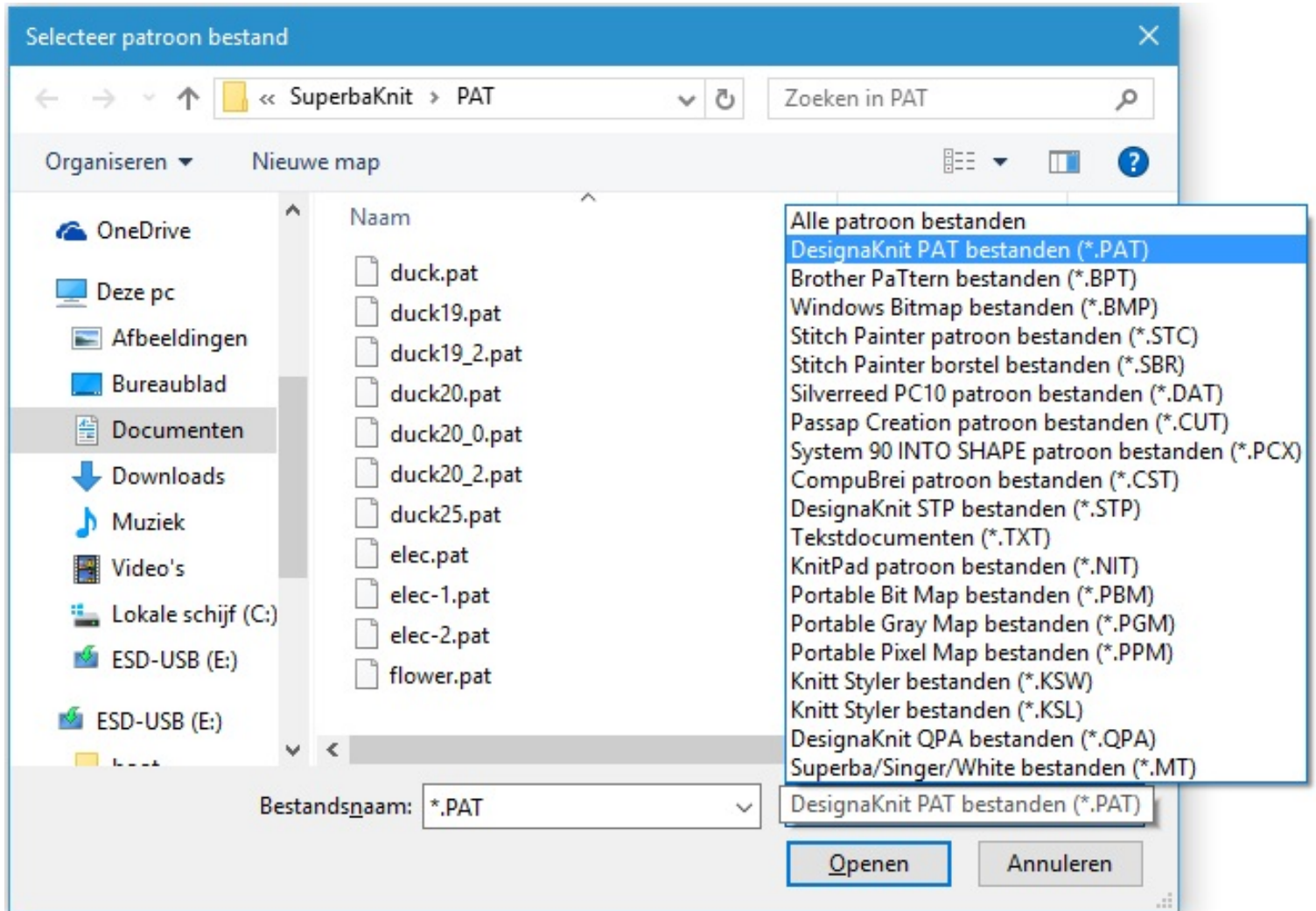

De bovenstaande dialoog is een standaard Windows "Bestand Openen" dialoog. Raadpleeg uw Windows-documentatie voor volledige gebruikers-instructies

U ziet aan de linkerkant een aantal snelkoppelingen naar mappen op uw computer waar u mogelijk patronen hebt opgeslagen. Bovenaan ziet u de locatie waar u op dit moment aan het zoeken bent naar patronen. U kunt op de pijltjes klikken om naar een ander folder te navigeren. Gebruik het menu Beeld om de presentatie van het paneel met bestanden te veranderen. Het Bestandsnaam veld bevat het filter dat toegepast is op de getoonde lijst bestanden. Als u op de pijl naar beneden drukt, krijgt u een lijst met eerder ge-opende bestanden. Het Bestandstypen veld toont het huidige filter. Gebruik de pijl naar beneden naast dit veld om het filter te veranderen. U verandert het filter door op een van de bestandstypen uit de lijst te klikken.

U selecteert een bestand uit de getoonde lijst door er op te klikken. Het bestand wordt blauw en u kunt op **Openen** drukken om het bestand te selecteren als het Patroon bestand. Druk op **Annuleren** als u wilt stoppen.

Noot: bovenstaande is niet hetzelfde voor alle versies van Windows.

SuperbaKnit Utility zal de volgende bestandstypen ondersteunen:

Extensie	Omschrijving
PAT	DesignaKnit patroon bestand
BPT	Brother PaTern bestand
BMP	Windows BitMaP bestand
CST	Compubrei patroon bestand
CUT	Passap Creation patroon bestand

PCX	System 90 INTO SHAPE patroon bestand
STC	Stitch Painter patroon bestand
SBR	Stitch Painter borstel bestand
DAT	Silver Reed PC10 patroon bestand
STP	DesignaKnit patroon bestand
TXT	Tekst document
NIT	KnitPad patroon bestand
PBM	Portable Bit Map bestand
PGM	Portable Gray Map bestand
PPM	Portable Pixel Map bestand
KSW	Knitt Styler patroon bestand
KSL	Knitt Styler bibliotheek bestand
QPA	DesignaKnit bitmap bestand
MT	Singer 9000 patroon bestand
MTF	System 90 INTO SHAPE patroon bestand

SuperbaKnit

Drag & Drop

Meerdere alternatieven zijn beschikbaar om te zoeken op uw computer naar patronen. Pattern Explorer is een van die programma's. Zodra u het patroon gevonden hebt dat u wilt breien, heeft u meerdere opties om het te openen in de SuperbaKnit Utility. Drag en Drop (slepen en neerzetten) is een van de opties.

Bij gebruik van Drag en Drop, moet u ervoor zorgen dat zowel het programma waaruit het patroon gesleept wordt (Pattern Explorer in het voorbeeld hieronder) en SuperbaKnit Utility zichtbaar zijn op hetzelfde moment. In principe hoeft alleen het Patroon veld van SuperbaKnit Utility zichtbaar te zijn.

U klikt met de linker muisknop op het ontwerp dat u wilt gebruiken, houdt u de linker muisknop ingedrukt en beweegt de muis in de richting van het patroon veld. U ziet een schaduw van het patroon bewegen met de muis.

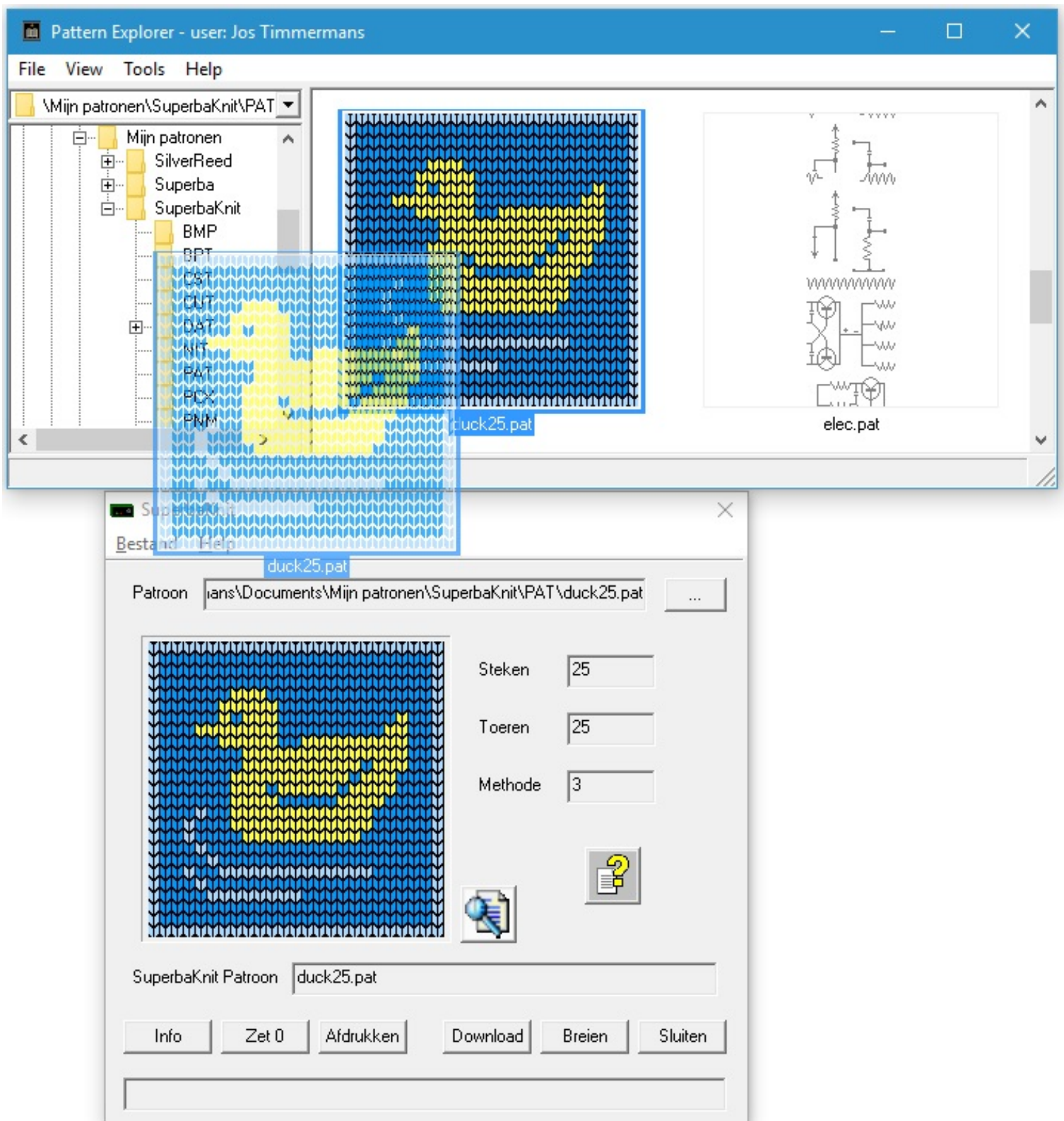

Als de muis boven de SuperbaKnit dialoog komt, ziet de muisaanwijzer eruit als een stop-teken (wat betekent dat u het patroon niet kunt loslaten). Echter, als u de muis boven het verzonken Patroon veld (bovenin) houdt, krijgt de muisaanwijzer een veldje met een plusje erop.

U kunt nu de linker muisknop loslaten. In het Patroon veld verschijnt de naam en in het plaatjesveld een voorbeeld.

Omdat u ieder bestand naar het Patroon veld kunt slepen, is het heel goed mogelijk dat u een bestand neerzet dat niet ondersteund wordt door SuperbaKnit Utility. U krijgt een foutmelding en u ziet:

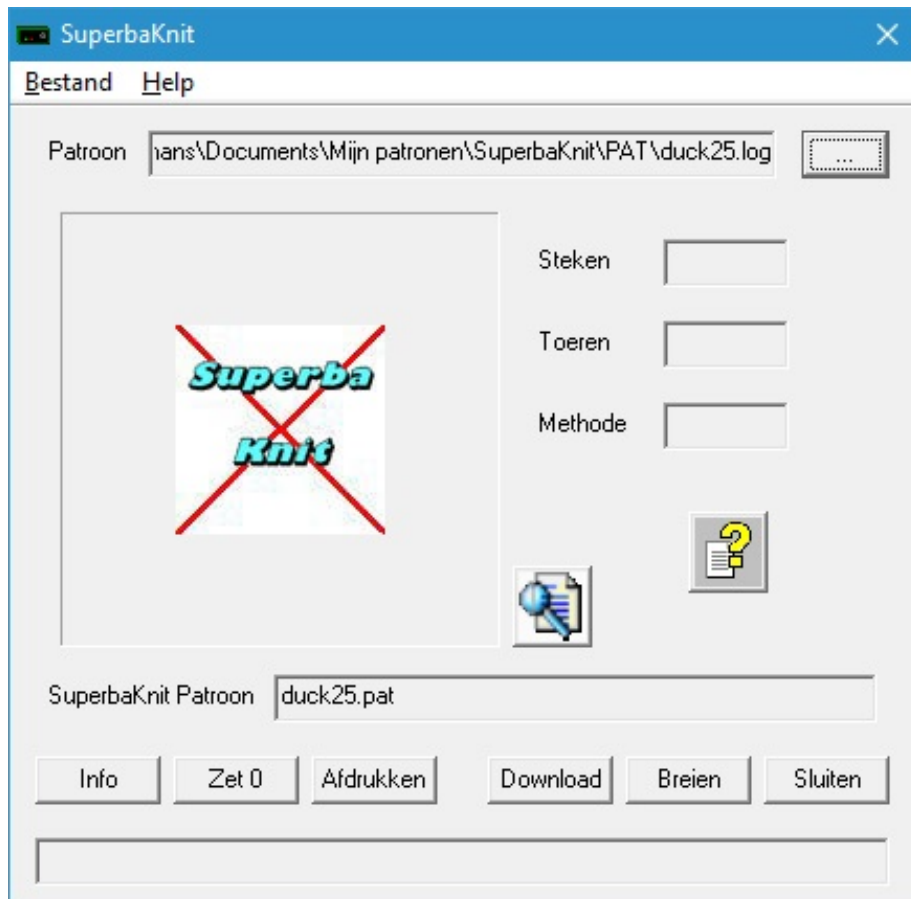

De bestandsnaam blijft in het Patroon veld staan zodat u kunt zien welk bestand u gesleept hebt. Noot: u kunt het patroon in het SuperbaKnit Patroon veld nog steeds breien; dat is er nog.

Last Modification: Nov 1, 2015 © 2002,2015 [Computerservice SSHS BV](#).

SuperbaKnit

Openen met

U kunt een patroon met SuperbaKnit Utility openen, door rechts te klikken op het patroon. U krijgt dan een rol menu te zien, waaruit u kunt kiezen Openen of Openen met ... Openen met heeft een pijltje en als u daarop klikt, dan kunt u zelf een programma kiezen om het patroon te openen, waarmee het misschien al eerder is geopend. In het voorbeeld hieronder, waren de bmp-bestanden al eens eerder geopend met SuperbaKnit Utility. Klik op SuperbaKnit Utility en SuperbaKnit Utility zal worden gestart en opent dan het patroon.

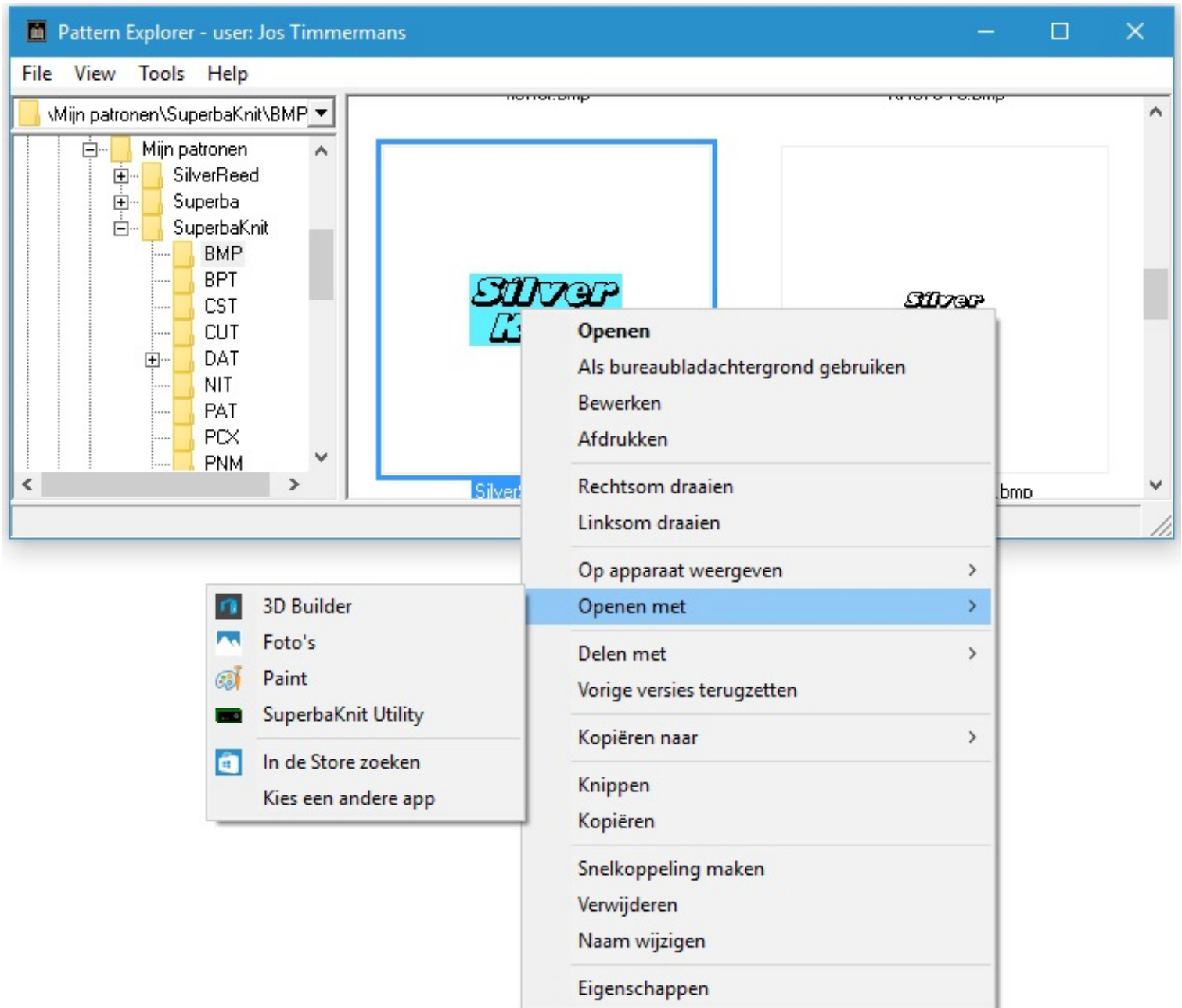

Als SuperbaKnit Utility gestart is, ziet u de SuperbaKnit dialoog en uw patroon wordt getoond.

Raadpleeg uw Windows documentatie voor volledige informatie over Openen met.

SuperbaKnit

Grote afbeelding

U kunt een grote afbeelding maken van het geselecteerde patroon door op de **Grootknop** te drukken.

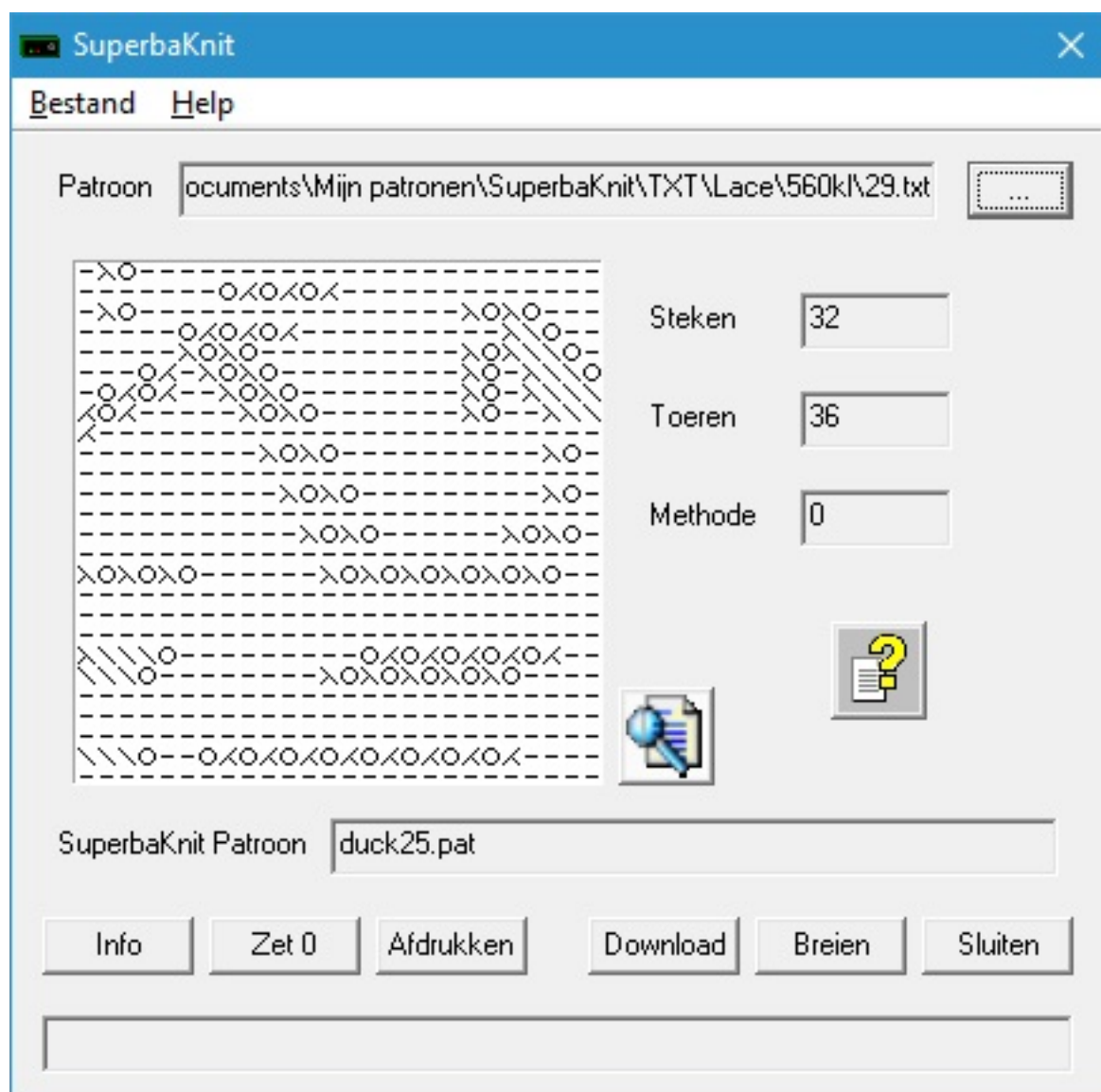

De tekst Groot is normaliter verborgen onder een pictogram dat een vergrootglas boven een document laat zien.

De grote afbeelding functie is vooral handig bij ajour patronen. Bij ajour patronen wordt het midden gedeelte van het patroon getoond. Dit komt omdat ajour symbolen een minimum grootte hebben; anders zou u ze namelijk niet meer kunnen zien. U kunt deze functie voor alle patronen gebruiken. Niet ajour patronen die breder zijn dan 25 steken of langer zijn dan 25 toeren, worden verkleind zodat u zoveel mogelijk van het patroon kunt zien. De grote afbeelding laat alle steken zien in dezelfde grootte als de ajour steken.

De grote afbeelding wordt getoond in uw browser met als resultaat dat u het patroon ook kunt afdrukken.

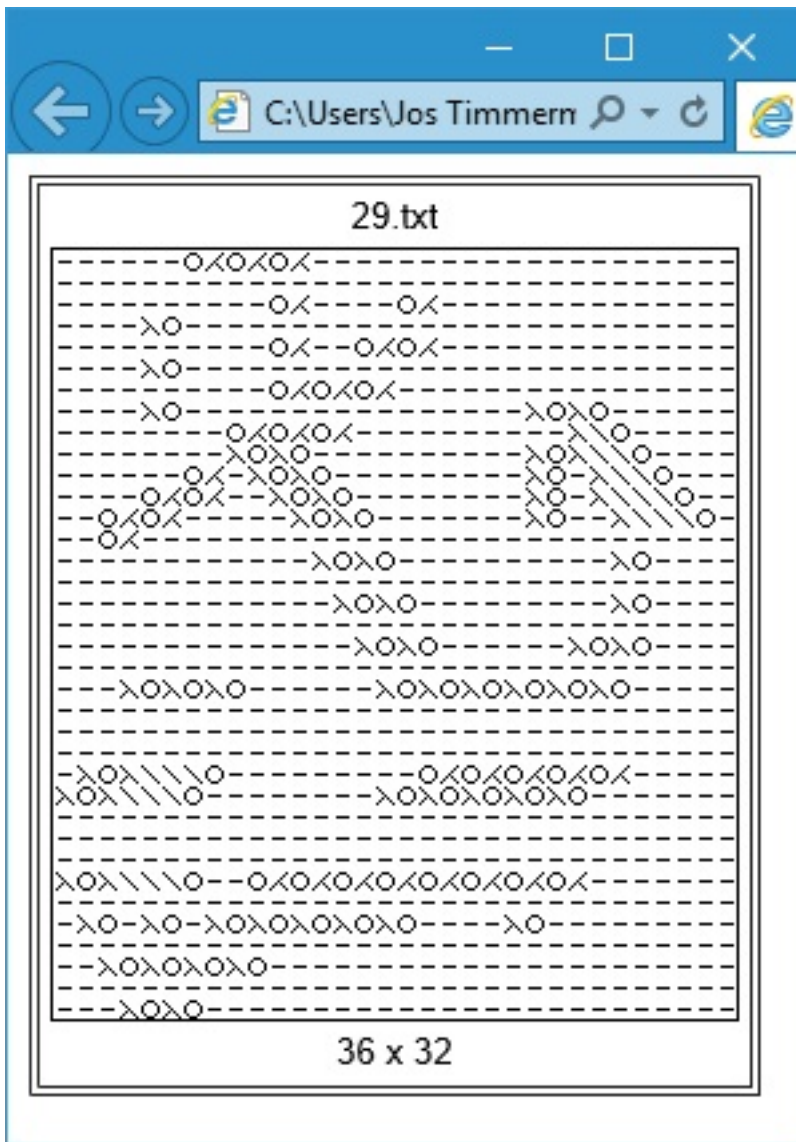

Voor uw documentatie: de titel van de grote afbeelding pagina in uw browser bevat de bestandsnaam van het patroon. In Internet Explorer kunt u de kop op "&w" zetten. Hiermee drukt u de bestandsnaam boven aan de pagina af. Als u de voet op "&d&bPage &p of &P" zet, krijgt u pagina nummering en de datum onder aan elke pagina.

SuperbaKnit

Informatie

U kunt technische informatie krijgen over de SuperbaKnit breimodule door op de **Info** knop op de SuperbaKnit dialoog te klikken.

Versie		Geheugen	
Major	1	Type	24C1024
Minor	133	Chips	1
Productie		Verbinding	
Jaar	12	Interface	USB
Maand	10	Poort	Com3
Serienr	00001		

106

Bij de versie groep kunt u de firmware-versie van de SuperbaKnit breimodule bekijken. Het versie nummer moet minstens 2.2 zijn.

De productie groep toont u het jaar en de maand van vervaardiging en het serienummer van de SuperbaKnit breimodule.

Bij de Geheugen groep kunt u zien welk type geheugen en hoeveel chips er geïnstalleerd zijn in de SuperbaKnit breimodule. De afbeelding hierboven toont 1 * 128K chip, hetgeen neerkomt op meer dan 2000 toeren.

De Verbinding groep geeft het type verbinding (USB of RS232) en de com poort (RS232) of virtuele COM-poort (USB) aan, waarmee de SuperbaKnit breimodule is verbonden.

Druk op **Sluiten** als u de gegevens bekeken hebt.

SuperbaKnit

Positie 0

The SuperbaKnit hardware voorziet in absolute positionering voor de positie van de slede op het naaldenbed. Het schuifkontakt, het onderdeel dat beweegt tussen de schuifkontaktknoppen, bepaalt waar de selde is. Om de start positie op 0 te zetten, beweegt u het schuifkontakt van rechts naar links in een beweging en stopt u tegenover de 0 markering op het naaldenbed. Als u de SuperbaKnit box aanzet wordt aangenomen dat u het schuifkontakt op de start positie gezet hebt zoals hierboven aangegeven.

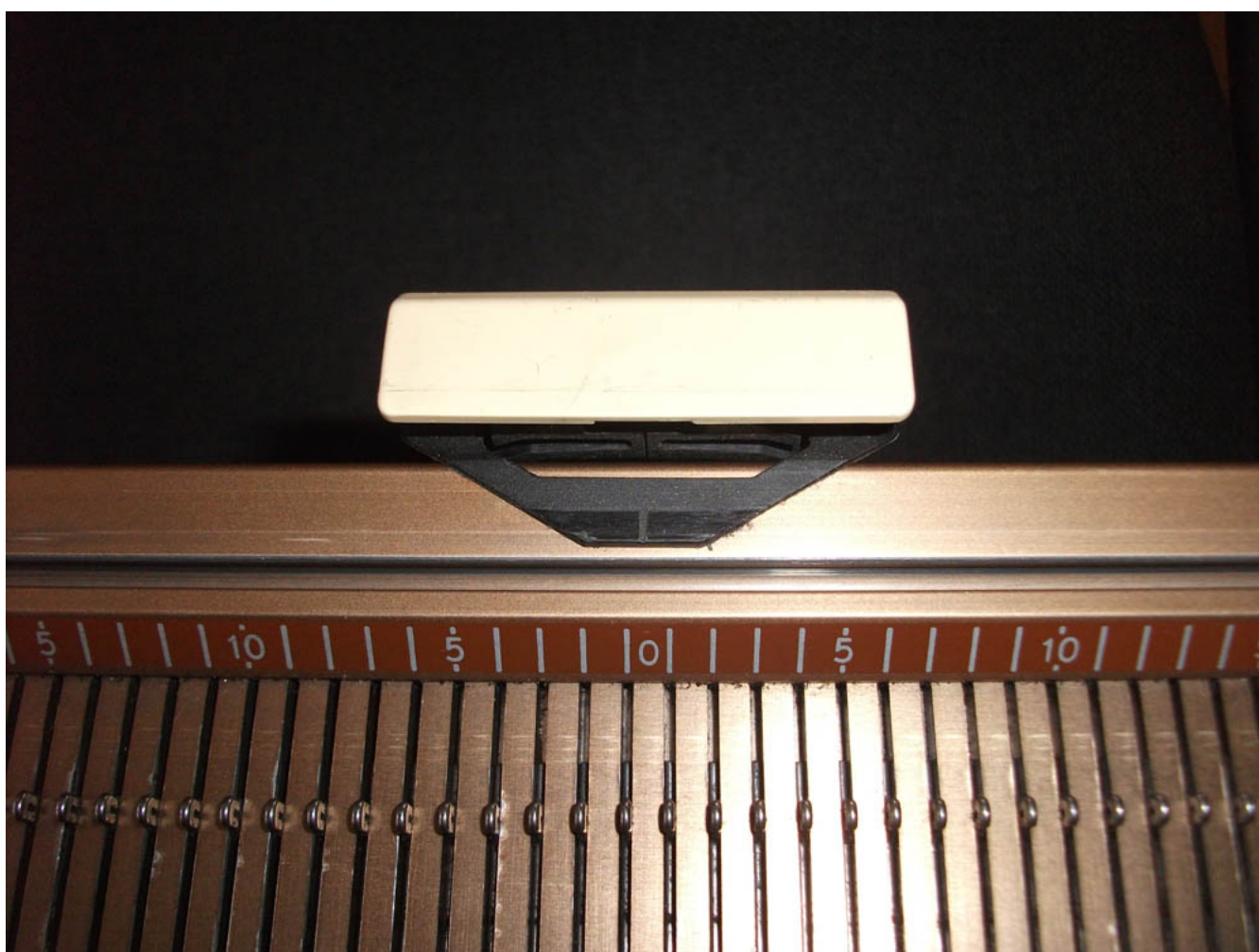

Het kan nodig zijn om de start positie van het schuifkontakt opnieuw in te stellen zoals: u moet een of meer toeren uithalen nadat de slede is vastgelopen. U plaatst de slede buiten het breiwerk, beweegt het schuifkontakt van rechts naar links in een beweging en stopt tegenover de 0 markering op het naaldenbed, druk op de "Zet 0" knop en beweeg het schuifkontakt naar de kant waar de slede zich bevindt.

Noot: als u de 0 markering voorbij gegaan bent, schuif dan het schuifkontakt to 10 naalden voor de 0 markering en probeer het nog een keer.

SuperbaKnit

Afdrukken

Sommige dialogen bieden de mogelijkheid voor het maken van een scherm afdruk. Dit kan nuttig zijn wanneer u bijvoorbeeld de instellingen wilt onthouden, die u hebt toegepast op een patroon tijdens het downloaden.

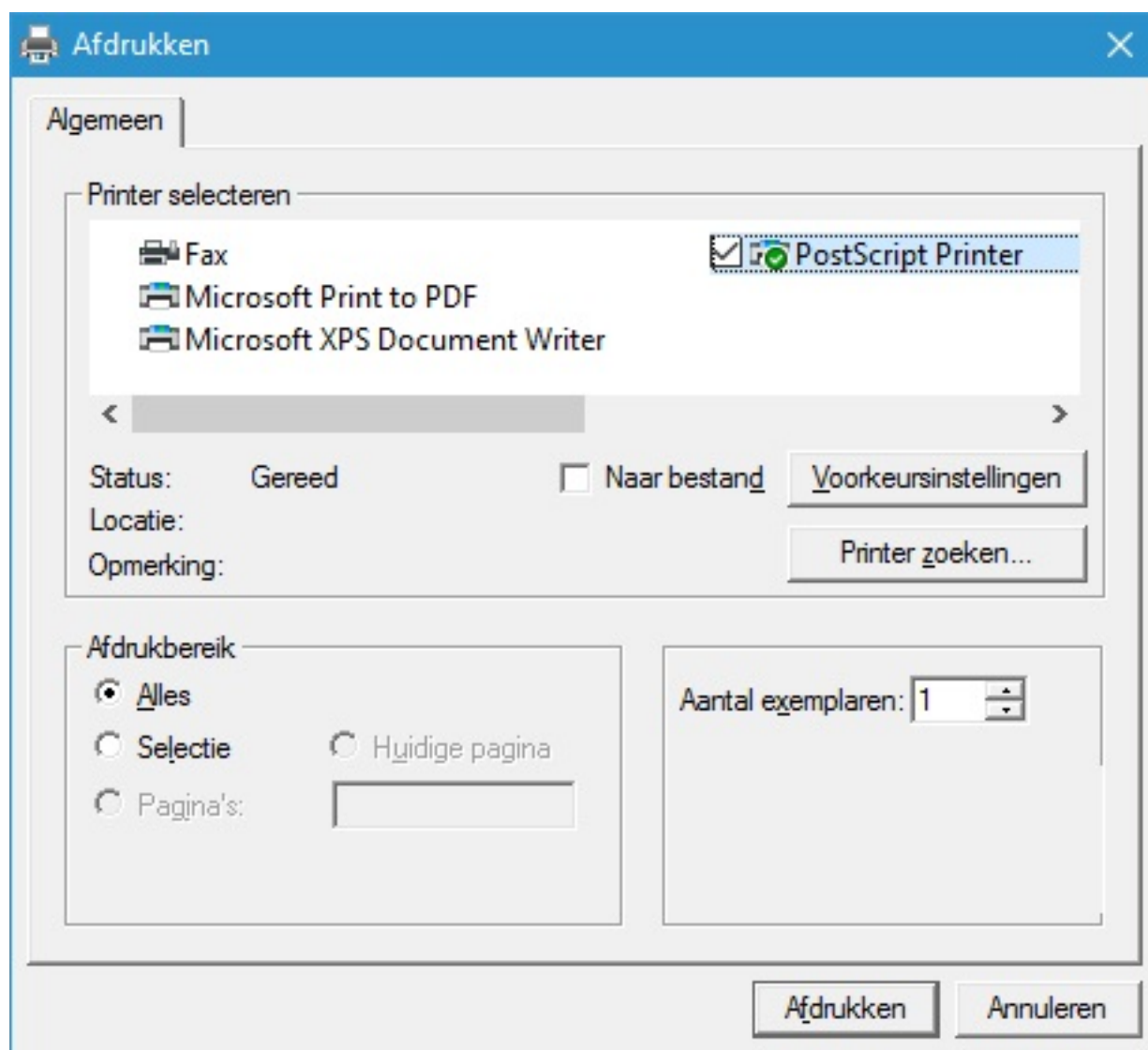

Als u het selectievakje **Toon Print Dialoog** in de configuratie dialoog hebt aangevinkt, krijgt u een printer dialoog te zien, zoals hierboven. U kunt, dan de printer selecteren, waar u de scherm afdruk naar toe stuurt en de instellingen van de printer aanpassen.

Druk op de **Afdrukken** knop om de scherm afdruk te starten.

SuperbaKnit

Download

Nadat u op de knop **Download** gedrukt hebt in de SuperbaKnit dialoog, bent u slechts een stap verwijderd van het downloaden van een patroon in de SuperbaKnit breimodule. De afbeelding hieronder toont de standaard instellingen voor het downloaden. Deze instellingen worden meestal voor Noorse patronen gebruikt.

Einstellungen

Muster: duck25.pat

Normal	<input type="checkbox"/> Doppelte Reihen	<input type="checkbox"/> Doppelte Maschen
<input type="checkbox"/> Invertiert	<input type="checkbox"/> Umgekehrt	<input type="checkbox"/> Muster + Leerraum
<input type="checkbox"/> Negativ	<input type="checkbox"/> Wechseln	
<input type="checkbox"/> Spiegeln Hor	<input type="checkbox"/> Spiegeln Vert	<input type="checkbox"/> Birdseye Links
<input type="checkbox"/> Zickzack	<input type="checkbox"/> Reflexion	<input type="checkbox"/> Birdseye Rechts
<input checked="" type="checkbox"/> Zentrieren	<input checked="" type="checkbox"/> Wiederholen	<input checked="" type="checkbox"/> Rundstricken
<input checked="" type="checkbox"/> Norweger Jacquard	<input type="checkbox"/> Vorlegemuster	<input type="checkbox"/> Links
<input type="checkbox"/> Jacquard	<input type="checkbox"/> Doppelbett	<input type="checkbox"/> Endnadeln

Breite: Position:

Seitenrand		Muster Teilbereich		Vorschau
Links: <input type="text"/>	Rechts: <input type="text"/>	Links: <input type="text"/>	Rechts: <input type="text"/>	Drucken
Rechts: <input type="text"/>	Unten: <input type="text"/>	Oben: <input type="text"/>	Unten: <input type="text"/>	

Maschine: Superba
SK830
SK840
SK860
SA-3E
SK890
SK550
SK560
SK580
SK500

Abbrechen

Als u een Noors patroon hebt, kunt u een breimachine selecteren, druk op de **OK** knop en het downloaden begint.

Overdracht Voortgang

Patroon duck20_2.pat

Controlegetal 03FFE84027CC54E1

#Toeren 20

#Steken 32

Huidige Toer 14

Voortgang

Bezig met versturen...

Tijdens het downloaden wordt u geïnformeerd over de voortgang door middel van de Overdracht Voortgang dialoog. Het veld "huidige toer" geeft aan welke toer wordt verzonden. De voortgangsbalk toont het voortgang van de overdracht.

U kunt het downloaden stoppen, door op de knop **Annuleren** te drukken. Een tweede druk op de knop **Annuleren** sluit de dialoog Overdracht Voortgang. Als het downloaden voltooid is, zal de **OK** knop, die grijs was tijdens het downloaden, beschikbaar zijn. Druk op de knop **OK** om te bevestigen dat u het gedownloade patroon wilt breien, zodat het beschikbaar gesteld kan worden aan de brei functie.

De volgende pagina's beschrijven de verschillende opties afzonderlijk. De meeste opties kunnen worden gecombineerd. Waar een optie niet kan worden gecombineerd met een andere optie, wordt u geïnformeerd wanneer u op de knop **OK** drukt.

De geselecteerde optie wordt weergegeven en een plaatje hoe het patroon eruit zou zien wanneer u het breit.

In het [Breedte](#) veld geeft u de uiteindelijke breedte van uw breiwerk op. U mag het Breedte veld leeg laten. SuperbaKnit berekent de uiteindelijke breedte van het patroon na de toepassing van uw variaties. U kunt het patroon breien als u het aantal naalden van de machine, die u hebt geselecteerd, niet overschrijdt.

Opmerking: u kunt op de Overdracht Voortgang dialoog zien dat het aantal steken wordt afgerond op het volgende veelvoud van 16. De steken die worden toegevoegd zijn van de hoofdkleur. Het aantal steken dat echt gebreed wordt bepaalt u met behulp van de Point Cams.

SuperbaKnit

Breedte

U kunt de uiteindelijke breedte van uw breiwerk aangeven in het veld "Breedte". Als u dit veld leeg laat, zal SuperbaKnit Utility de breedte berekenen en wel op de volgende manier:

SuperbaKnit Utility zal eerst alle variatie opties die u hebt opgegeven toepassen (Normaal, Dubbele steken, Dubbele toeren, Ondersteboven, Negatief en Omgekeerd). Deze berekening levert de breedte van het patroon op. Drie mogelijkheden kunnen worden onderscheiden:

1. de waarde van het Breedte veld is hetzelfde als de berekende waarde
2. de waarde van het Breedte veld is kleiner dan de berekende waarde
3. de waarde van het Breedte gebied is groter dan de berekende waarde

Opmerking: Als u geen waarde invult in het breedte veld, dan is mogelijkheid 1 van toepassing.

Mogelijkheid 1: Het past precies. Het patroon wordt gecentreerd gedownload. De optie Gecentreerd wordt genegeerd. De optie Herhalen is niet van toepassing.

Mogelijkheid 2: Breedte waarde is kleiner dan de patroon grootte. Steken worden gelijkmatig afgekapt aan beide zijden tot het patroon past in de breedte waarde. Het patroon wordt gecentreerd gedownload. De optie Gecentreerd wordt genegeerd. De optie Herhalen is niet van toepassing.

Mogelijkheid 3: Breedte waarde is groter dan de patroon grootte. In dit geval zijn de opties Herhalen en Gecentreerd wel van toepassing. De eerste kopie van het patroon is gecentreerd gepositioneerd, als de optie Gecentreerd is ingeschakeld, anders wordt de eerste kopie gepositioneerd vanaf naald 1 aan de rechterkant van 0. Als u ook de optie Herhaal instelt, worden extra herhalingen van het patroon toegevoegd, zowel aan de linker kant als aan de rechterkant totdat de volle breedte van het breiwerk gebruikt is.

Opmerking: Indien u een patroon van 20 steken hebt, de Breedte ingesteld hebt op 30, Gecentreerd en Herhalen hebt uitgeschakeld, dan zullen er maar 15 steken van het patroon gebreid worden. Namelijk de 15 steken van de linkerkant van het patroon. Op de breimachine is dat dan naald 1 tot en met naald 15 rechts van de 0. De 5 steken aan de rechterkant van het patroon worden dan afgekapt. Aan de linkerkant van de 0 op de breimachine worden de steken in de hoofdkleur gebreid zonder patroon.

Brei Voortgang - duck20_2.pat

20																				20
19																				19
18																				18
17																				17
16																				16
15																				15
14																				14
13																				13
12																				12
11																				11
10																				10
9																				9
8																				8
7																				7
6																				6
5																				5
4																				4
3																				3
2																				2
1																				1

Steken 30 Toeren 20 Cam Links -15 Cam Rechts 15 Teller 0 Breien Sluiten

SuperbaKnit

Positionering

Het topic [Breedte](#) legt uit hoe u het patroonbreien op uw breimachine kunt beïnvloeden. Buiten dit gebied wordt geen patroon gebreed. Het breiwerk dat u wilt maken, kan echter breder zijn dan het patroongebied. Hier kunt u Positionering gebruiken.

U kunt uw patroon op iedere positie van de breimachine zetten. U gebruikt de twee marge velden op de Instellingen dialoog om de positie van het breiwerk op te geven. Als u de twee marge velden leeg laat, wordt het patroon gebreed zoals ugelegd in het topic [Breedte](#).

Beide marge velden voegen het opgegeven aantal steken toe aan uw breiwerk. De steken worden met hoofdgaren gebreed.

Noot: voor ajour patronen adviseren we een marge van minstens 1 aan beide kanten.

Examples:

Om een complete eend ergens op het breiwerk te zitten laat u het veld Breedte leeg (of geef de breedte van het patroon in) en geeft u de Rechter Marge en de Linker Marge op al naar gelang de gewenste plaatsing van het patroon en de breedte van het breiwerk dat u wilt maken (Breedte breiwerk = Linker Marge + Patroon Breedte + Rechter Marge, $35 = 10 + 20 + 5$).

Noot: de Gecentreerd en Herhalen variaties hebben geen invloed op de plaatsing in dit geval; als Breedte niet gelijk is aan de patroon breedte, dan worden deze variaties wel toegepast.

Om een hele eend links te breien laat u Breedte leeg en zet u Rechter Marge op 20.

Om een hele eend rechts te breien laat u Breedte leeg en zet u Linker Marge op 20.

Om de afgeknipte eend uit het [Breedte](#) topic in het midden te breien, zet u Breedte op 30, Rechter Marge op 16 en Gecentreerd en Herhalen uit.

Brei Voortgang - duck20_2.pat

Steken 46 Toeren 20 Cam Links -23 Cam Rechts 23 Teller 0 Breien Sluiten

Om de afgeknipte eend links te krijgen hebt u een extra trucje nodig: voordat u de eerste toer breit, schuift u de linker point cam 16 plaatsen naar rechts (u mag de point cam tegenover de slede altijd verplaatsen). Zorg ervoor dat de linker naalden 23 tot en met 8 in niet werkende positie staan.

SuperbaKnit

Patroon Selectie

U kunt de Patroon Selectie gebruiken om een deel van het patroon te selecteren alvorens het te downloaden.
Als u de Patroon Selectie niet invult, zal het volledige patroon geselecteerd worden.

De standaard waarden zijn:

Boven: aantal toeren

Onder: 1

Links: 1

Rechts: aantal steken

In patroon 40.bmp kunt u een grote eend en 2 kleinere eenden zien.

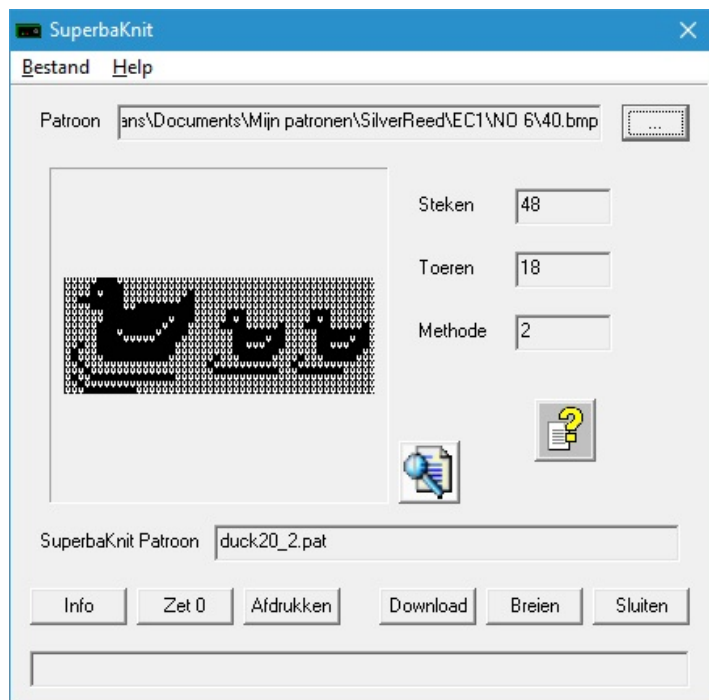

Om 3 kleine eenden midden op een breiwerk van 50 steken te breien gebruikt u onderstaande instellingen:

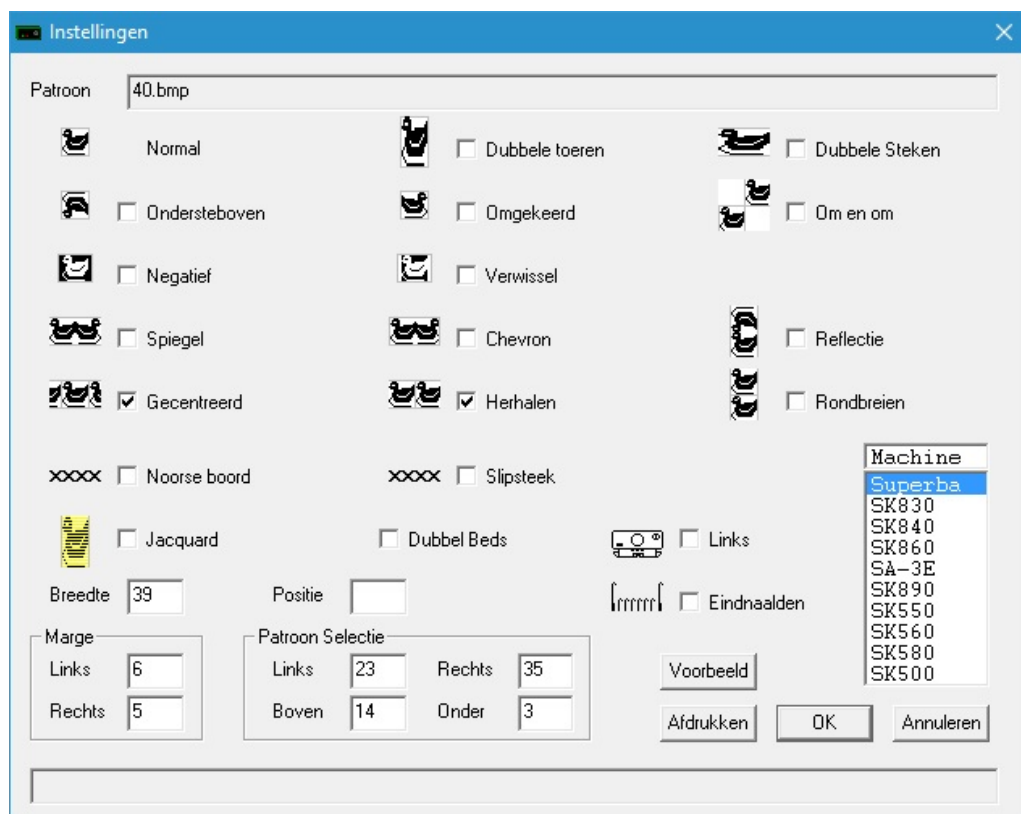

Met de Patroon Selectie hebt u de kleine eend in het midden van het patroon geselecteerd.

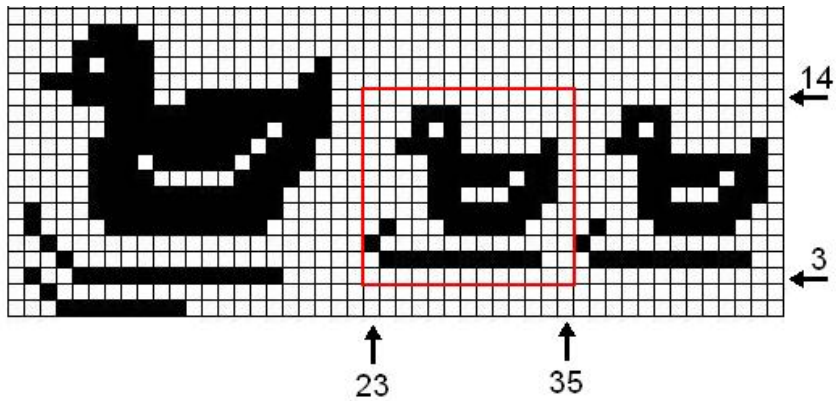

en uw breiwerk ziet er uit als:

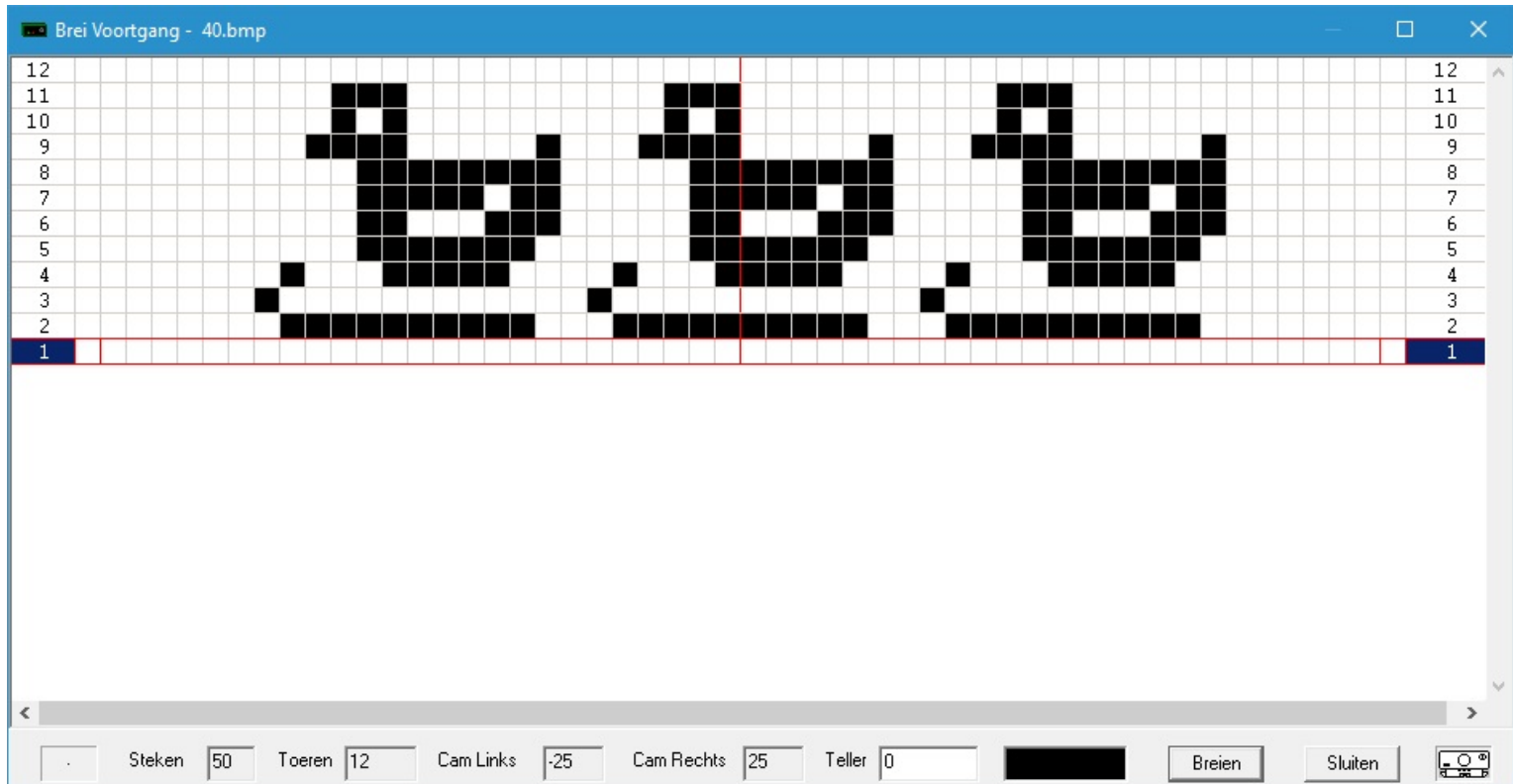

Noot: Variaties worden toegepast op het gedeelte van het patroon dat u geselecteerd hebt.

SuperbaKnit

Voorbeeld

Als u meerdere variaties moet selecteren, kan de Voorbeeld functie u helpen. U kunt met deze functie controleren of het patroon geworden is wat u bedoelde.

Het plaatje hieronder toont het voorbeeld van het patroon dat in het onderwerp Positionering is gebruikt.

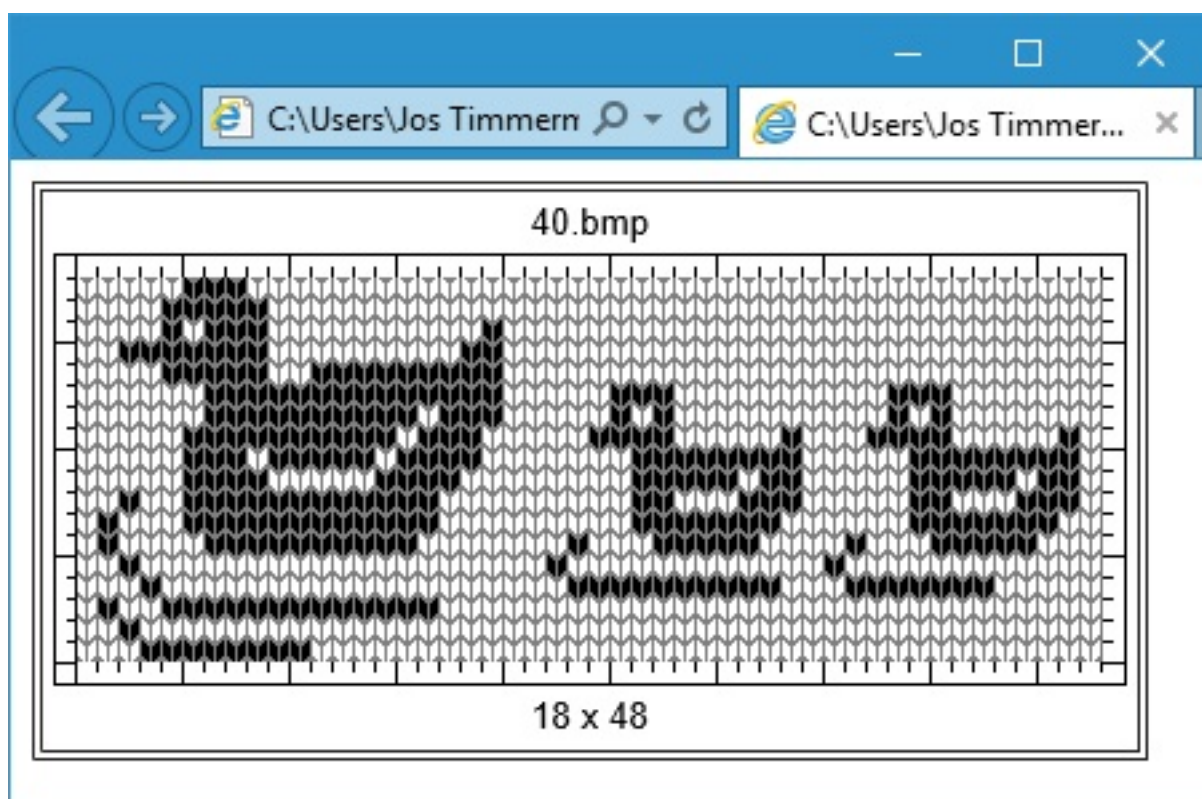

U kunt de voorbeeld functie activeren door op de knop **Voorbeeld** te drukken. U vindt deze knop op de Instellingen dialoog.

SuperbaKnit

Normaal

Het patroon duck20_2.pat is een 2-kleuren jacquard patroon. SuperbaKnit staat u toe, dit te breien als een Noors patroon. Dit is mogelijk omdat patronen niet gescheiden worden opgeslagen.

Instellingen

Patroon: duck20_2.pat

<input checked="" type="checkbox"/> Normal	<input type="checkbox"/> Dubbele toeren	<input type="checkbox"/> Dubbele Steken
<input type="checkbox"/> Ondersteboven	<input type="checkbox"/> Omgekeerd	<input type="checkbox"/> Om en om
<input type="checkbox"/> Negatief	<input type="checkbox"/> Verwissel	
<input type="checkbox"/> Spiegel	<input type="checkbox"/> Chevron	<input type="checkbox"/> Reflectie
<input type="checkbox"/> Gecentreerd	<input type="checkbox"/> Herhalen	<input type="checkbox"/> Rondbreien
<input type="checkbox"/> Noorse boord	<input type="checkbox"/> Slipsteek	
<input type="checkbox"/> Jacquard	<input type="checkbox"/> Dubbel Beds	<input type="checkbox"/> Links
Breedte: 40	Positie: <input type="text"/>	<input type="checkbox"/> Eindnaalden

Marge: Links Rechts

Patroon Selectie: Links Rechts Boven Onder

Voorbeeld:

Afdrukken OK Annuleren

Machine: Superba SK830 SK840 SK860 SA-3E SK890 SK550 SK560 SK580 SK500

Het patroon wordt gebreid vanaf naald 1 tot en met naald 20 rechts van het midden; naald 1 tot en met naald 20 links van het midden zal alleen gebreid worden met het hoofdgaren.

Als Rondbreien aanstaat, wordt, nadat toer 20 is gebreid, de eerste toer weer gebreid zonder tussenkomst van de gebruiker. Er wordt dus gewoon doorgebreid.

SuperbaKnit

Dubbele Toeren

Het patroon duck20_2.pat is een 2-kleuren jacquard patroon. SuperbaKnit staat u toe, dit te breien als een Noors patroon. Dit is mogelijk omdat patronen niet gescheiden worden opgeslagen.

Instellingen

Patroon: duck20_2.pat

Normal Dubbele toeren Dubbele Steken

Ondersteboven Omgekeerd Om en om

Negatief Verwissel

Spiegel Chevron Reflectie

Gecentreerd Herhalen Rondbreien

Noorse boord Slipsteek

Jacquard Dubbel Beds Links

Breedte: 40 Positie:

Eindnaalden

Marge: Links Rechts

Patroon Selectie: Links Rechts
Boven Onder

Voorbeeld Afdrukken OK Annuleren

Machine
Superba
SK830
SK840
SK860
SA-3E
SK890
SK550
SK560
SK580
SK500

Het patroon wordt gebreid vanaf naald 1 tot en met naald 20 rechts van het midden. Naald 1 tot en met naald 20 links van het midden zal alleen gebreid worden met het hoofdgaren. Elke toer wordt tweemaal gebreid.

Als Rondbreien aanstaat, wordt, nadat toer 40 is gebreid, de eerste toer weer gebreid zonder tussenkomst van de gebruiker. Er wordt dus gewoon doorgebreid.

Brei Voortgang - duck20_2.pat

40 40
 39 39
 38 38
 37 37
 36 36
 35 35
 34 34
 33 33
 32 32
 31 31
 30 30
 29 29
 28 28
 27 27
 26 26
 25 25
 24 24
 23 23
 22 22
 21 21
 20 20
 19 19
 18 18
 17 17
 16 16
 15 15
 14 14
 13 13
 12 12
 11 11
 10 10
 9 9
 8 8
 7 7
 6 6
 5 5
 4 4
 3 3
 2 2
 1 1

Steken 40 Toeren 40 Cam Links -20 Cam Rechts 20 Teller 0 Breien Sluiten

SuperbaKnit

Dubbele Steken

Het patroon duck20_2.pat is een 2-kleuren jacquard patroon. SuperbaKnit staat u toe, dit te breien als een Noors patroon. Dit is mogelijk omdat patronen niet gescheiden worden opgeslagen.

Instellingen

Patroon: duck20_2.pat

Normal Dubbele toeren Dubbele Steken

Ondersteboven Omgekeerd Om en om

Negatief Verwissel

Spiegel Chevron Reflectie

Gecentreerd Herhalen Rondbreien

Noorse boord Slipsteek

Jacquard Dubbel Beds Links

Breedte: 40 Positie:

Eindnaalden

Marge: Links Rechts

Patroon Selectie: Links Rechts Boven Onder

Voorbeeld Afdrukken OK Annuleren

Machine: Superba, SK830, SK840, SK860, SA-3E, SK890, SK550, SK560, SK580, SK500

Het patroon wordt gebreed vanaf naald 20 links van het midden tot en met naald 20 rechts van het midden. Merk op dat het patroon gecentreerd gebreed is. Dit komt doordat het aantal steken in het patroon hetzelfde is als de [Breedte](#) waarde.

Als Rondbreien aanstaat, wordt, nadat toer 40 is gebreed, de eerste toer weer gebreed zonder tussenkomst van de gebruiker. Er wordt dus gewoon doorgebreed.

SuperbaKnit

Ondersteboven

Het patroon duck20_2.pat is een 2-kleuren jacquard patroon. SuperbaKnit staat u toe, dit te breien als een Noors patroon. Dit is mogelijk omdat patronen niet gescheiden worden opgeslagen.

Instellingen

Patroon: duck20_2.pat

<input type="checkbox"/> Normal	<input type="checkbox"/> Dubbele toeren	<input type="checkbox"/> Dubbele Steken
<input checked="" type="checkbox"/> Ondersteboven	<input type="checkbox"/> Omgekeerd	<input type="checkbox"/> Om en om
<input type="checkbox"/> Negatief	<input type="checkbox"/> Verwissel	
<input type="checkbox"/> Spiegel	<input type="checkbox"/> Chevron	<input type="checkbox"/> Reflectie
<input type="checkbox"/> Gecentreerd	<input type="checkbox"/> Herhalen	<input type="checkbox"/> Rondbreien
<input type="checkbox"/> Noorse boord	<input type="checkbox"/> Slipsteek	
<input type="checkbox"/> Jacquard	<input type="checkbox"/> Dubbel Beds	<input type="checkbox"/> Links
Breedte: 40	Positie: <input type="text"/>	<input type="checkbox"/> Eindnaalden

Marge: Links Rechts

Patroon Selectie: Links Rechts Boven Onder

Voorbeeld:

Afdrukken OK Annuleren

Machine:
Superba
SK830
SK840
SK860
SA-3E
SK890
SK550
SK560
SK580
SK500

Het patroon wordt gebreed vanaf naald 1 tot en met naald 20 rechts van het midden; naald 1 tot en met naald 20 links van het midden zal alleen gebreed worden met het hoofdgaren.

Als Rondbreien aanstaat, wordt, nadat toer 20 is gebreed, de eerste toer weer gebreed zonder tussenkomst van de gebruiker. Er wordt dus gewoon doorgebreed.

Brei Voortgang - duck20_2.pat

20																			20
19																			19
18																			18
17																			17
16																			16
15																			15
14																			14
13																			13
12																			12
11																			11
10																			10
9																			9
8																			8
7																			7
6																			6
5																			5
4																			4
3																			3
2																			2
1																			1

Steken 40 Toeren 20 Cam Links -20 Cam Rechts 20 Teller 0 Breien Sluiten

SuperbaKnit

Omgekeerd

Het patroon duck20_2.pat is een 2-kleuren jacquard patroon. SuperbaKnit staat u toe, dit te breien als een Noors patroon. Dit is mogelijk omdat patronen niet gescheiden worden opgeslagen.

Instellingen

Patroon: duck20_2.pat

Normal Dubbele toeren Dubbele Steken

Ondersteboven Omgekeerd Om en om

Negatief Verwissel

Spiegel Chevron Reflectie

Gecentreerd Herhalen Rondbreien

Noorse boord Slipsteek

Jacquard Dubbel Beds Links

Breedte: 40 Positie:

Eindnaalden

Marge: Links Rechts

Patroon Selectie: Links Rechts Boven Onder

Voorbeeld

Afdrukken OK Annuleren

Machine
Superba
SK830
SK840
SK860
SA-3E
SK890
SK550
SK560
SK580
SK500

Het patroon wordt gebreid vanaf naald 1 tot en met naald 20 rechts van het midden; naald 1 tot en met naald 20 links van het midden zal alleen gebreid worden met het hoofdgaren.

Als Rondbreien aanstaat, wordt, nadat toer 20 is gebreid, de eerste toer weer gebreid zonder tussenkomst van de gebruiker. Er wordt dus gewoon doorgebreid.

Brei Voortgang - duck20_2.pat

20 20
19 19
18 18
17 17
16 16
15 15
14 14
13 13
12 12
11 11
10 10
9 9
8 8
7 7
6 6
5 5
4 4
3 3
2 2
1 1

Steken 40 Toeren 20 Cam Links -20 Cam Rechts 20 Teller 0 Breien Sluiten

SuperbaKnit

Patroon + Ruimte

Het patroon duck20_2.pat is een 2-kleuren jacquard patroon. SuperbaKnit staat u toe, dit te breien als een Noors patroon. Dit is mogelijk omdat patronen niet gescheiden worden opgeslagen.

Einstellungen

Muster: duck20_2.pat

<input checked="" type="checkbox"/> Normal	<input type="checkbox"/> Doppelte Reihen	<input type="checkbox"/> Doppelte Maschen
<input type="checkbox"/> Invertiert	<input type="checkbox"/> Umgekehrt	<input checked="" type="checkbox"/> Muster + Leerraum
<input type="checkbox"/> Negativ	<input type="checkbox"/> Wechseln	
<input type="checkbox"/> Spiegeln Hor	<input type="checkbox"/> Spiegeln Vert	<input type="checkbox"/> Birdseye Links
<input type="checkbox"/> Zickzack	<input type="checkbox"/> Reflexion	<input type="checkbox"/> Birdseye Rechts
<input type="checkbox"/> Zentrieren	<input type="checkbox"/> Wiederholen	<input type="checkbox"/> Rundstricken
<input type="checkbox"/> Norweger Jacquard	<input type="checkbox"/> Vorlegemuster	<input type="checkbox"/> Links
<input type="checkbox"/> Jacquard	<input type="checkbox"/> Doppelbett	<input type="checkbox"/> Endnadeln

Breite: 80 Position:

Seitenrand: Links Rechts

Muster Teilbereich: Links Rechts Oben Unten

Maschine: Superba, SK830, SK840, SK860, SA-3E, SK890, SK550, SK560, SK580, SK500

Vorschau Drucken OK Abbrechen

Het patroon wordt gebreed vana naald 21 tot en met naald 40 rechts van het midden; naald 1 tot en met naald 40 links van het midden en naald 1 tot en met naald 20 rechts van het midden zal gebreed worden met het hoofdgaren.

Vanaf toer 20 wordt het patroon gebreed vanaf naald 1 tot en met naald 20 rechts van het midden en naald 21 tot en met naald 40 rechts van het midden zal gebreed worden met het hoofdgaren.

Als Rondbreien aanstaat, wordt, nadat toer 40 is gebreed, de eerste toer weer gebreed zonder tussenkomst van de gebruiker. Er wordt dus gewoon doorgebreed.

The interface displays a large grid for a knitting pattern. The grid is 80 stitches wide and 40 rows high. Two ducks are depicted in yellow and blue, one in the upper right and one in the lower right. A light blue horizontal bar is positioned between the two ducks. On the right side, a vertical list of row numbers from 1 to 40 is visible, with row 1 highlighted in dark blue. Below the grid is a control panel with the following elements:

.	Steken	80	Toeren	40	Cam Links	-40	Cam Rechts	40	Teller	0		Breien	Sluiten	
---	--------	----	--------	----	-----------	-----	------------	----	--------	---	--	--------	---------	--

SuperbaKnit

Negatief

Het patroon duck20_2.pat is een 2-kleuren jacquard patroon. SuperbaKnit staat u toe, dit te breien als een Noors patroon. Dit is mogelijk omdat patronen niet gescheiden worden opgeslagen.

Instellingen

Patroon: duck20_2.pat

Normal Dubbele toeren Dubbele Steken

Ondersteboven Omgekeerd Om en om

Negatief Verwissel

Spiegel Chevron Reflectie

Gecentreerd Herhalen Rondbreien

Noorse bord Slipsteek

Jacquard Dubbel Beds Links

Breedte: 40 Positie:

Links Eindnaalden

Marge: Links Rechts

Patroon Selectie: Links Rechts Boven Onder

Voorbeeld Afdrukken OK Annuleren

Machine
Superba
SK830
SK840
SK860
SA-3E
SK890
SK550
SK560
SK580
SK500

Het patroon wordt gebreed vanaf naald 1 tot en met naald 20 rechts van het midden; naald 1 tot en met naald 20 links van het midden zal alleen gebreed worden met het hoofdgaren.

Als Rondbreien aanstaat, wordt, nadat toer 20 is gebreed, de eerste toer weer gebreed zonder tussenkomst van de gebruiker. Er wordt dus gewoon doorgebreed.

Brei Voortgang - duck20_2.pat

20 20
19 19
18 18
17 17
16 16
15 15
14 14
13 13
12 12
11 11
10 10
9 9
8 8
7 7
6 6
5 5
4 4
3 3
2 2
1 1

Steken 40 Toeren 20 Cam Links -20 Cam Rechts 20 Teller 0 Breien Sluiten

SuperbaKnit

Verwissel

Het patroon dat u geladen hebt bepaalt welk garen het hoofgaren is (toevoerog 1) en welk garen contrastgaren (toevoerog 2). Dit kan in sommige gevallen niet zo goed uitkomen. Met de Verwissel variatie kunt u het hoofd en contrastgaren verwisselen voordat de andere variaties worden toegepast. de Verwissel variatie is niet hetzelfde als de [Negatief](#) variatie.

Het patroon duck20_2.pat is een 2-kleuren jacquard patroon. Met SuperbaKnit kunt u dit patroon breien als Fairisle. Dit is mogelijk omdat patronen niet gescheiden worden opgeslagen.

Instellingen

Patroon: duck20_2.pat

Normal Dubbele toeren Dubbele Steken

Ondersteboven Omgekeerd Om en om

Negatief Verwissel

Spiegel Chevron Reflectie

Gecentreerd Herhalen Rondbreien

Noorse boord Slipsteek

Jacquard Dubbel Beds Links

Breedte: 40 Positie:

Eindnaalden

Marge: Links Rechts

Patroon Selectie: Links Rechts Boven Onder

Voorbeeld Afdrukken OK Annuleren

Machine
Superba
SK830
SK840
SK860
SA-3E
SK890
SK550
SK560
SK580
SK500

Het patroon wordt gebreid vanaf naald 1 tot en met naald 20 rechts van het midden; naald 1 tot en met naald 20 links van het midden zal alleen gebreid worden met het hoofdgaren.

Als Rondbreien aanstaat, wordt, nadat toer 20 is gebreid, de eerste toer weer gebreid zonder tussenkomst van de gebruiker. Er wordt dus gewoon doorgebreid.

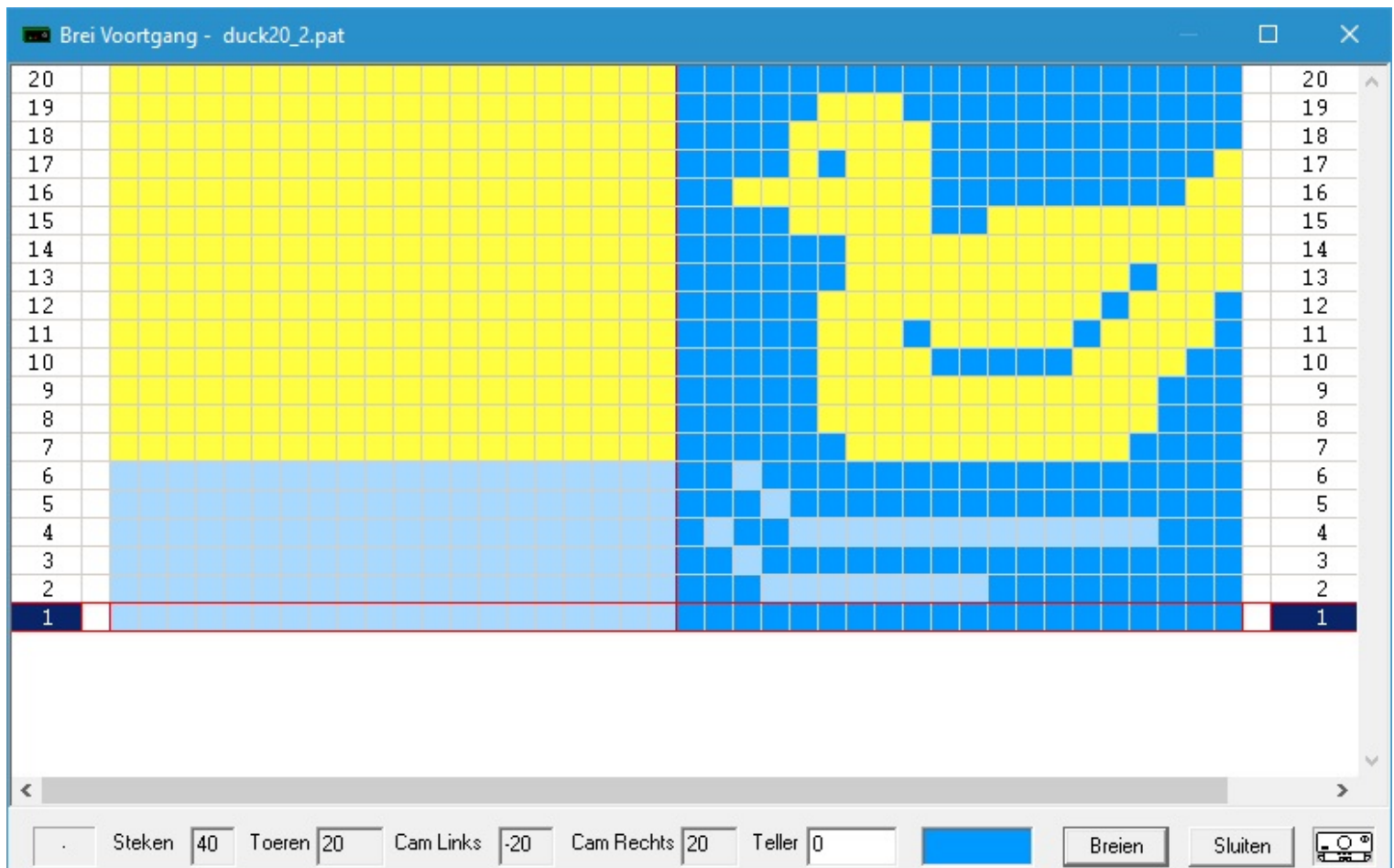

De Verwissel variatie kan goed van pas komen bij 2 kleuren patronen die hoofdgaren en contrastgaren verkeerdt om hebben. Veronderstel dat u een patroon hebt met een gele eend op een blauwe achtergrond, met als hoofdkleur geel en als contraskleur blauw. Met de Verwissel variatie kunt u een gele eend op een blauwe achtergrond breien.

SuperbaKnit

Spiegelen

Het patroon duck20_2.pat is een 2-kleuren jacquard patroon. Met SuperbaKnit kunt u dit patroon breien als Fairisle. Dit is mogelijk omdat patronen niet gescheiden worden opgeslagen.

Instellingen

Patroon: duck20_2.pat

<input checked="" type="checkbox"/> Normal	<input type="checkbox"/> Dubbele toeren	<input type="checkbox"/> Dubbele Steken
<input type="checkbox"/> Ondersteboven	<input type="checkbox"/> Omgekeerd	<input type="checkbox"/> Om en om
<input type="checkbox"/> Negatief	<input type="checkbox"/> Verwissel	
<input checked="" type="checkbox"/> Spiegel	<input type="checkbox"/> Chevron	<input type="checkbox"/> Reflectie
<input type="checkbox"/> Gecentreerd	<input type="checkbox"/> Herhalen	<input type="checkbox"/> Rondbreien
<input type="checkbox"/> Noorse boord	<input type="checkbox"/> Slipsteek	
<input type="checkbox"/> Jacquard	<input type="checkbox"/> Dubbel Beds	<input type="checkbox"/> Links
Breedte: 40	Positie: <input type="text"/>	<input type="checkbox"/> Eindnaalden

Marge: Links Rechts

Patroon Selectie: Links Rechts Boven Onder

Voorbeeld:

Afdrukken OK Annuleren

Machine:
Superba
SK830
SK840
SK860
SA-3E
SK890
SK550
SK560
SK580
SK500

Het patroon wordt gebreid van naald 20 links van het midden tot naald 20 rechts van het midden. Als Rondbreien aanstaat, wordt, nadat de laatste toer (toer 20) is gebreid, het patroon gewoon herhaald, zonder dat de gebruiker er iets voor hoeft te doen.

Brei Voortgang - duck20_2.pat

20 20
19 19
18 18
17 17
16 16
15 15
14 14
13 13
12 12
11 11
10 10
9 9
8 8
7 7
6 6
5 5
4 4
3 3
2 2
1 1

Steken 40 Toeren 20 Cam Links -20 Cam Rechts 20 Teller 0 Breien Sluiten

SuperbaKnit

Spiegelen Verticaal

Het patroon duck20_2.pat is een 2-kleuren jacquard patroon. Met SuperbaKnit kunt u dit patroon breien als Fairisle. Dit is mogelijk omdat patronen niet gescheiden worden opgeslagen.

Einstellungen

Muster: duck20_2.pat

Normal Doppelte Reihen Doppelte Maschen

Invertiert Umgekehrt Muster + Leerraum

Negativ Wechseln Birdseye Links

Spiegeln Hor Spiegeln Vert Birdseye Rechts

Zickzack Reflexion Rundstricken

Zentrieren Wiederholen

Norweger Jacquard Vorlegemuster Links

Jacquard Doppelbett Endnadeln

Breite: 40 Position:

Seitenrand: Links Rechts

Muster Teilbereich: Links Rechts
Oben Unten

Vorschau Drucken OK Abbrechen

Maschine
Superba
SK830
SK840
SK860
SA-3E
SK890
SK550
SK560
SK580
SK500

Het patroon wordt gebreid vanaf naald van 1 tot en met naald 20 rechts van het midden. Naald 1 tot en met naald 20 links van het midden zal gebreid worden door alleen het hoofdgaren.

Als Rondbreien aanstaat, wordt, nadat toer 40 is gebreid, het patroon in zijn geheel weer herhaald, zonder tussenkomst van de gebruiker.

Let op: De laatste toer van het patroon is tevens de eerste toer van het onderste boven eindje. Er is dus 1 overlappende toer tussen het normale en het ondersteboven patroon

Brei Voortgang - duck20_2.pat

40
39
38
37
36
35
34
33
32
31
30
29
28
27
26
25
24
23
22
21
20
19
18
17
16
15
14
13
12
11
10
9
8
7
6
5
4
3
2
1

40
39
38
37
36
35
34
33
32
31
30
29
28
27
26
25
24
23
22
21
20
19
18
17
16
15
14
13
12
11
10
9
8
7
6
5
4
3
2
1

Steken 40 Toeren 40 Cam Links -20 Cam Rechts 20 Teller 0 Breien Sluiten

SuperbaKnit

Chevron

Het patroon duck20_2.pat is een 2-kleuren jacquard patroon. Met SuperbaKnit kunt u dit patroon breien als Fairisle. Dit is mogelijk omdat patronen niet gescheiden worden opgeslagen.

Muster: duck20_2.pat

Normal Doppelte Reihen Doppelte Maschen

Invertiert Umgekehrt Muster + Leerraum

Negativ Wechseln

Spiegeln Hor Spiegeln Vert Birdseye Links

Zickzack Reflexion Birdseye Rechts

Zentrieren Wiederholen Rundstricken

Norweger Jacquard Vorlegemuster Links

Jacquard Doppelbett Endnadeln

Maschine: Superba
SK830
SK840
SK860
SA-3E
SK890
SK550
SK560
SK580
SK500

Breite: 40 Position:

Seitenrand: Links Rechts

Muster Teilbereich: Links Rechts
Oben Unten

Vorschau Drucken OK Abbrechen

Diesen Dialog drucken

Het patroon wordt gebreid vanaf naald 19 links van het midden tot en met naald 20 rechts van het midden. Naald 20 links van het midden wordt gebreid met het hoofdgaren.

Als Rondbreien aanstaat, wordt, nadat toer 20 is gebreid, het patroon weer herhaald, vanaf toer 1 zonder tussenkomst van de gebruiker.

Merk op dat de middelste steek een overlapping is tussen het normale en het omgekeerde patroon.

Opmerking: · Het patroon is gecentreerd om het effect te laten zien.

Brei Voortgang - duck20_2.pat

Het breiwerk, de huidige toer is gemarkeerd

Steken 40 Toeren 20 Cam Links -20 Cam Rechts 20 Teller 0 Breien Sluiten

SuperbaKnit

Reflectie

Het patroon duck20_2.pat is een 2-kleuren jacquard patroon. Met SuperbaKnit kunt u dit patroon breien als Fairisle. Dit is mogelijk omdat patronen niet gescheiden worden opgeslagen.

Instellingen

Patroon: duck20_2.pat

Normal Dubbele toeren Dubbele Steken

Ondersteboven Omgekeerd Om en om

Negatief Verwissel

Spiegel Chevron Reflectie

Gecentreerd Herhalen Rondbreien

Noorse boord Slipsteek

Jacquard Dubbel Beds Links

Breedte: 40 Positie:

Eindnaalden

Marge: Links Rechts

Patroon Selectie: Links Rechts Boven Onder

Voorbeeld Afdrukken OK Annuleren

Machine: Superba, SK830, SK840, SK860, SA-3E, SK890, SK550, SK560, SK580, SK500

Het patroon wordt gebreid vanaf naald van 1 tot en met naald 20 rechts van het midden. Naald 1 tot en met naald 20 links van het midden zal gebreid worden door alleen het hoofdgaren.

Als Rondbreien aanstaat, wordt, nadat toer 39 is gebreid, het patroon in zijn geheel weer herhaald, zonder tussenkomst van de gebruiker.

Let op: De laatste toer van het patroon is tevens de eerste toer van het onderste boven eindje. Er is dus 1 overlappende toer tussen het normale en het ondersteboven patroon

Brei Voortgang - duck20_2.pat

39 39
38 38
37 37
36 36
35 35
34 34
33 33
32 32
31 31
30 30
29 29
28 28
27 27
26 26
25 25
24 24
23 23
22 22
21 21
20 20
19 19
18 18
17 17
16 16
15 15
14 14
13 13
12 12
11 11
10 10
9 9
8 8
7 7
6 6
5 5
4 4
3 3
2 2
1 1

< >

Steken 40 Toeren 39 Cam Links -20 Cam Rechts 20 Teller 0 Breien Sluiten

SuperbaKnit

Birdseye Links

Het patroon duck19.pat is een 2-kleuren jacquard patroon. SuperbaKnit staat u toe, dit te breien als een Noors patroon. Dit is mogelijk omdat patronen niet gescheiden worden opgeslagen.

Einstellungen

Muster: duck20_2.pat

Normal Doppelte Reihen Doppelte Maschen

Invertiert Umgekehrt Muster + Leerraum

Negativ Wechseln

Spiegeln Hor Spiegeln Vert Birdseye Links

Zickzack Reflexion Birdseye Rechts

Zentrieren Wiederholen Rundstricken

Norweger Jacquard Vorlegemuster Links

Jacquard Doppelbett Endnadeln

Breite: 40 Position:

Seitenrand: Links Rechts

Muster Teilbereich: Links Rechts
Oben Unten

Vorschau Drucken OK Abbrechen

Maschine
Superba
SK830
SK840
SK860
SA-3E
SK890
SK550
SK560
SK580
SK500

Als uw ontwerp meer dan 2 kleuren bevat kunt u onderstaande waarschuwing krijgen. De birdseye variatie wordt weggelaten.

Patroon Download

Patroon moet precies 2 kleuren hebben

OK

Het patroon wordt gebreid vanaf naald 1 tot en met naald 20 rechts van het midden; naald 1 tot en met naald 20 links van het midden zal alleen gebreid worden met het hoofdgaren.

Als Rondbreien aanstaat, wordt, nadat toer 19 is gebreid, de eerste toer weer gebreid zonder tussenkomst van de gebruiker. Er wordt dus gewoon doorgebreid.

SuperbaKnit

Birdseye Rechts

Het patroon duck19.pat is een 2-kleuren jacquard patroon. SuperbaKnit staat u toe, dit te breien als een Noors patroon. Dit is mogelijk omdat patronen niet gescheiden worden opgeslagen.

Einstellungen

Muster: duck20_2.pat

Normal Doppelte Reihen Doppelte Maschen

Invertiert Umgekehrt Muster + Leerraum

Negativ Wechseln

Spiegeln Hor Spiegeln Vert Birdseye Links

Zickzack Reflexion Birdseye Rechts

Zentrieren Wiederholen Rundstricken

Norweger Jacquard Vorlegemuster Links

Jacquard Doppelbett Endnadeln

Breite: 40 Position:

Seitenrand: Links Rechts

Muster Teilbereich: Links Rechts Oben Unten

Vorschau Drucken OK Abbrechen

Maschine: Superba, SK830, SK840, SK860, SA-3E, SK890, SK550, SK560, SK580, SK500

Als uw ontwerp meer dan 2 kleuren bevat kunt u onderstaande waarschuwing krijgen. De birdseye variatie wordt weggelaten.

Patroon Download

Patroon moet precies 2 kleuren hebben

OK

Het patroon wordt gebreid vanaf naald 1 tot en met naald 20 rechts van het midden; naald 1 tot en met naald 20 links van het midden zal alleen gebreid worden met het hoofdgaren.

Als Rondbreien aanstaat, wordt, nadat toer 19 is gebreid, de eerste toer weer gebreid zonder tussenkomst van de gebruiker. Er wordt dus gewoon doorgebreid.

Brei Voortgang - duck19.pat

19 18 17 16 15 14 13 12 11 10 9 8 7 6 5 4 3 2 1

19 18 17 16 15 14 13 12 11 10 9 8 7 6 5 4 3 2 1

Steken 40 Toeren 19 Cam Links -20 Cam Rechts 20 Teller 0 Breien Sluiten

SuperbaKnit

Gecentreerd

Het patroon duck20_2.pat is een 2-kleuren jacquard patroon. SuperbaKnit staat u toe, dit te breien als een Noors patroon. Dit is mogelijk omdat patronen niet gescheiden worden opgeslagen.

Instellingen

Patroon: duck20_2.pat

<input checked="" type="checkbox"/> Normal	<input type="checkbox"/> Dubbele toeren	<input type="checkbox"/> Dubbele Steken
<input type="checkbox"/> Ondersteboven	<input type="checkbox"/> Omgekeerd	<input type="checkbox"/> Om en om
<input type="checkbox"/> Negatief	<input type="checkbox"/> Verwissel	
<input type="checkbox"/> Spiegel	<input type="checkbox"/> Chevron	<input type="checkbox"/> Reflectie
<input checked="" type="checkbox"/> Gecentreerd	<input type="checkbox"/> Herhalen	<input type="checkbox"/> Rondbreien
<input type="checkbox"/> Noorse boord	<input type="checkbox"/> Slipsteek	
<input type="checkbox"/> Jacquard	<input type="checkbox"/> Dubbel Beds	<input type="checkbox"/> Links
Breedte: 40	Positie: <input type="text"/>	<input type="checkbox"/> Eindnaalden

Marge: Links Rechts

Patroon Selectie: Links Rechts Boven Onder

Voorbeeld:

Afdrukken OK Annuleren

Machine: Superba SK830 SK840 SK860 SA-3E SK890 SK550 SK560 SK580 SK500

Het patroon wordt gebreid vanaf naald 10 links van het midden tot en met naald 10 rechts van het midden; Naald 11 tot en met naald 20 links van het midden en rechts van het midden zullen alleen gebreid worden met het hoofdgaren.

Als Rondbreien aanstaat, wordt, nadat toer 20 is gebreid, de eerste toer weer gebreid zonder tussenkomst van de gebruiker. Er wordt dus gewoon doorgebreid.

Brei Voortgang - duck20_2.pat

20 20
19 19
18 18
17 17
16 16
15 15
14 14
13 13
12 12
11 11
10 10
9 9
8 8
7 7
6 6
5 5
4 4
3 3
2 2
1 1

Steken 40 Toeren 20 Cam Links -20 Cam Rechts 20 Teller 0 Breien Sluiten

SuperbaKnit

Herhalen

Het patroon duck20_2.pat is een 2-kleuren jacquard patroon. SuperbaKnit staat u toe, dit te breien als een Noors patroon. Dit is mogelijk omdat patronen niet gescheiden worden opgeslagen.

Instellingen

Patroon: duck20_2.pat

Normal Dubbele toeren Dubbele Steken

Ondersteboven Omgekeerd Om en om

Negatief Verwissel

Spiegel Chevron Reflectie

Gecentreerd Herhalen Rondbreien

Noorse boord Slipsteek

Jacquard Dubbel Beds Links

Breedte: 40 Positie:

Eindnaalden

Marge: Links Rechts

Patroon Selectie: Links Rechts Boven Onder

Voorbeeld Afdrukken OK Annuleren

Machine
Superba
SK830
SK840
SK860
SA-3E
SK890
SK550
SK560
SK580
SK500

Het patroon wordt gebreid vanuit het midden, dus aan beide zijden van het midden het zelfde aantal naalden. Het patroon wordt herhaald zo vaak als nodig is ten behoeve van de opgegeven breedte. Aan weerszijden kan daarom een gedeeltelijke herhaling nodig zijn.

Als Rondbreien aanstaat, wordt, nadat toer 20 is gebreid, de eerste toer weer gebreid zonder tussenkomst van de gebruiker. Er wordt dus gewoon doorgebreid.

Brei Voortgang - duck20_2.pat

20 20
19 19
18 18
17 17
16 16
15 15
14 14
13 13
12 12
11 11
10 10
9 9
8 8
7 7
6 6
5 5
4 4
3 3
2 2
1 1

Steken 40 Toeren 20 Cam Links -20 Cam Rechts 20 Teller 0 Breien Sluiten

SuperbaKnit

Rondbreien

Het patroon duck19_2.pat is een 2-kleuren jacquard patroon. SuperbaKnit staat u toe, dit te breien als een Noors patroon. Dit is mogelijk omdat patronen niet gescheiden worden opgeslagen.

Instellingen

Patroon: duck19_2.pat

Normal Dubbele toeren Dubbele Steken

Ondersteboven Omgekeerd Om en om

Negatief Verwissel

Spiegel Chevron Reflectie

Gecentreerd Herhalen Rondbreien

Noorse bord Slipsteek

Jacquard Dubbel Beds Links

Breedte: 40 Positie:

Eindnaalden

Marge: Links Rechts

Patroon Selectie: Links Rechts Boven Onder

Voorbeeld Afdrukken OK Annuleren

Machine
Superba
SK830
SK840
SK860
SA-3E
SK890
SK550
SK560
SK580
SK500

Het patroon wordt gebreid vanaf naald 1 tot en met naald 20 rechts van het midden; naald 1 tot en met naald 20 links van het midden zal alleen gebreid worden met het hoofdgaren.

Het patroon duck19_2.pat heeft een oneven aantal toeren. Het patroon wordt gekopieerd om het patroon een even aantal toeren te laten krijgen. Kopieren maakt het aantal toeren weer even.

Als Rondbreien aanstaat, wordt, nadat toer 38 is gebreid, de eerste toer weer gebreid zonder tussenkomst van de gebruiker. Er wordt dus gewoon doorgebreid.

Brei Voortgang - duck19_2.pat

38 38
37 37
36 36
35 35
34 34
33 33
32 32
31 31
30 30
29 29
28 28
27 27
26 26
25 25
24 24
23 23
22 22
21 21
20 20
19 19
18 18
17 17
16 16
15 15
14 14
13 13
12 12
11 11
10 10
9 9
8 8
7 7
6 6
5 5
4 4
3 3
2 2
1 1

Steken 40 Toeren 38 Cam Links -20 Cam Rechts 20 Teller 0

Breien Sluiten

SuperbaKnit

Noorse Boord

Noorse Boordsteek patronen worden in paren toeren gebreid..

Het breien begint aan de kant waar de kleurenwisselaar niet is. Na het breien van de eerste toer gaat de slede de kleurenwisselaar in om de tweede kleur op te halen waarna de eerste toer en de tweede toer met deze kleur gebreid worden.

De slede gaat de kleurenwisselaar in en haalt de derde kleur op. De eerste en tweede toer worden gebreid met kleur 3.

Tenslotte, na het breien van kleur 3, gaat de slede de kleurenwisselaar in en haalt de eerste kleur weer op. Nadat de tweede toer is gebreid met de eerste kleur, zijn beide toeren volledig gebreid.

Dit schema wordt 1,2,2,3,3,1 genoemd. Het is ook mogelijk om 1,2,2,3,3,4 te breien waarbij 4 een nieuwe kleur is.

Het schema voor 2 kleuren jacquard is 1,2,2,1 of 1,2,2,3.

Het schema voor 4 kleuren jacquard is 1,2,2,3,3,4,4,1 of 1,2,2,3,3,4,4,5.

Het proces om een meerkleuren ontwerp te splitsen in individuele kleuren wordt separatie genoemd..

SuperbaKnit software separeert [2 en 3 kleuren per toer noorse boordsteek](#) ontwerpen. Merk op dat separatie kan leiden tot de garenavolgorde 1,2,2,3,3,1,1,3,3,2,2,1.

SuperbaKnit ondersteunt [4 kleuren per toer noorse boordsteek](#) patronen via een mechanisme dat Feeders genoemd wordt.

Slechts een beperkt aantal patroonformaten ondersteunt Feeders. DesignaKnit ondersteunt Feeders door middel van de menu selectie Toon garen nummers/Inrijg. De getoonde kleurevolgorde is de volgorde die gebruikt wordt om het ontwerp te breien.

Er is een uitzondering: ingeval een ontwerp niet breibaar is en door het omwisselen van de middelste kleuren gebreid kan worden. SuperbaKnit software zal de middelste kleuren omwisselen.

De Feeders eigenschap is beschikbaar zowel in .PAT als in .STP bestanden.

De feeders eigenschap is ook beschikbaar in .TXT bestanden. Specificeer de \$feeders optie bovenin het bestand en 6 tekens per toer aan het eind van iedere toer.

SuperbaKnit

Noorse Boord, 2 & 3 kleuren

Het patroon duck20_2.pat is een 3-kleuren jacquard patroon.

Instellingen

Patroon: duck20.pat

Normal Dubbele toeren Dubbele Steken

Ondersteboven Omgekeerd Om en om

Negatief Verwissel

Spiegel Chevron Reflectie

Gecentreerd Herhalen Rondbreien

Noorse boord Slipsteek

Jacquard Dubbel Beds Links Eindnaalden

Breedte: 40 Positie:

Marge: Links: Rechts:

Patroon Selectie: Links: Rechts: Boven: Onder:

Machine: Superba, SK830, SK840, SK860, SA-3E, SK890, SK550, SK560, SK580, SK500

Voorbeeld Afdrukken OK Annuleren

Het patroon wordt gebreid vanaf naald 1 tot en met naald 20 rechts van het midden; naald 1 tot en met naald 20 links van het midden zal alleen gebreid worden met het hoofdgaren.

Het patroon wordt door de SuperbaKnit software gescheiden. Voor Noorse boord is het niet nodig om de variatie dubbele toeren aan te vinken.

Als Rondbreien aanstaat, wordt, nadat toer 60 is gebreid, de eerste toer weer gebreid zonder tussenkomst van de gebruiker. Er wordt dus gewoon doorgebreid.

Brei Voortgang - duck20.pat

34 34
33 33
32 32
31 31
30 30
29 29
28 28
27 27
26 26
25 25
24 24
23 23
22 22
21 21
20 20
19 19
18 18
17 17
16 16
15 15
14 14
13 13
12 12
11 11
10 10
9 9
8 8
7 7
6 6
5 5
4 4
3 3
2 2
1 1

Steken 40 Toeren 60 Cam Links -20 Cam Rechts 20 Teller 0 Breien Sluiten

SuperbaKnit

Noorse Boord, 4 kleuren

Het patroon _feed4.pat is een 4-kleuren Jacquard patroon.

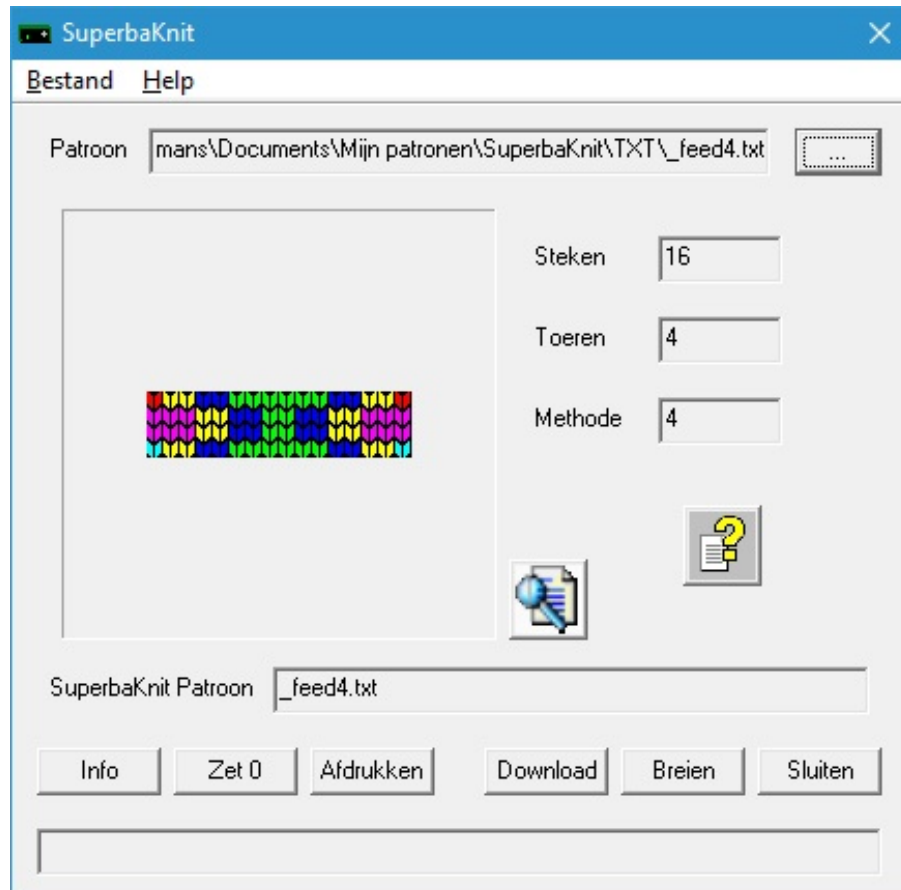

Bovenstaand patroon heeft kleurenschema 1,2,2,3,3,4,4,5.

Instellingen

Patroon:

Normal
 Dubbele toeren
 Dubbele Steken

Ondersteboven
 Omgekeerd
 Patroon + Ruimte

Negatief
 Verwissel

Spiegel Hor
 Spiegel Vert
 Birdseye Links

Chevron
 Reflectie
 Birdseye Rechts

Gecentreerd
 Herhalen
 Rondbreien

Noorse boord
 Slipsteek
 Links

Jacquard
 Dubbel Beds
 Eindnaalden

Breedte:
 Positie:

Marge:
 Links
 Rechts

Patroon Selectie:
 Links
 Rechts
 Boven
 Onder

Het patroon wordt gebreid vanaf naald 1 tot en met naald 16 rechts van het midden; naald 1 tot en met naald 16 links van het midden zal alleen gebreid worden met het hoofdgaren.

Het patroon wordt door de SuperbaKnit gescheiden mbv de Feeders sectie in het bestand.

Als Rondbreien aanstaat, wordt, nadat toer 16 is gebreid, de eerste toer weer gebreid zonder tussenkomst van de gebruiker.

Brei Voortgang - _feed4.txt

16	■																		16
15				■	■	■	■	■											15
14					■	■													14
13				■	■							■	■						13
12					■	■						■	■						12
11				■	■														11
10				■	■							■	■						10
9				■	■														9
8				■	■														8
7				■	■							■	■						7
6				■	■							■	■						6
5					■	■													5
4					■	■													4
3												■	■						3
2												■	■	■	■	■	■		2
1																			1

Steken 16 Toeren 16 Cam Links -8 Cam Rechts 8 Teller 0 Breien Sluiten

Let op: de middelste kleuren in toer 3 en 4 zijn verwisseld.

SuperbaKnit

Slipsteek

Het patroon duck20_2.pat is een 2-kleuren jacquard patroon. Met deze patroon variatie wordt dit patroon gebreid met steeds 1 kleur in de slede. Eventueel met de kleuren wisselaar.

Instellingen

Patroon: duck20_2.pat

Normal Dubbele toeren Dubbele Steken

Ondersteboven Omgekeerd Om en om

Negatief Verwissel

Spiegel Chevron Reflectie

Gecentreerd Herhalen Rondbreien

Noorse boord Slipsteek

Jacquard Dubbel Beds Links

Eindnaalden

Breedte: 40 Positie:

Marge: Links Rechts

Patroon Selectie: Links Rechts Boven Onder

Voorbeeld Afdrukken OK Annuleren

Machine
Superba
SK830
SK840
SK860
SA-3E
SK890
SK550
SK560
SK580
SK500

Het patroon wordt gebreid vanaf naald 1 tot en met naald 20 rechts van het midden; naald 1 tot en met naald 20 links van het midden zal alleen gebreid worden met het hoofdgaren.

Het patroon duck20_2.pat heeft een klein probleempje. Om deze patroon variatie te kunnen breien, moet toer 1 gelijk zijn aan toer 2 en toer 3 gelijk zijn aan toer 4 enz. U kunt dit verhelpen door de toeren te verdubbelen.

Als Rondbreien aanstaat, wordt, nadat toer 76 is gebreid, de eerste toer weer gebreid zonder tussenkomst van de gebruiker. Er wordt dus gewoon doorgebreid.

U vraagt zich misschien af waarom het totaal aantal toeren niet 80 is maar zoals in dit geval 76 toeren.

Antwoord: Bij toeren met hoofd en contrast garen gaat de slede per 2 toeren er 4 maal overheen. Tweemaal voor de hoofdkleur en twee keer voor het contrast garen. Bij toeren met alleen hoofdgaren, gaat de slede per 2 toeren er ook maar twee keer overheen.

SuperbaKnit

Slipsteek Dubbelbeds

Het patroon duck20_2.pat is een 2-kleuren jacquard patroon. Met deze patroon variatie wordt dit patroon gebreid met de kleuren wisselaar.

- Normal**: Normal
- Ondersteboven**: Ondersteboven
- Negatief**: Negatief
- Spiegel**: Spiegel
- Gecentreerd**: Gecentreerd
- Noorse boord**: Noorse boord
- Jacquard**: Jacquard
- Breedte**: 40
- Positie**:
- Marge**: Links Rechts
- Dubbele toeren**: Dubbele toeren
- Omgekeerd**: Omgekeerd
- Verwissel**: Verwissel
- Chevron**: Chevron
- Herhalen**: Herhalen
- Slipsteek**: Slipsteek
- Dubbele Steken**: Dubbele Steken
- Om en om**: Om en om
- Reflectie**: Reflectie
- Rondbreien**: Rondbreien
- Dubbel Beds**: Dubbel Beds
- Links**: Links
- Eindnaalden**: Eindnaalden
- Machine**: A dropdown menu showing 'Superba' selected, with other options: SK830, SK840, SK860, SA-3E, SK890, SK550, SK560, SK580, SK500.
- Voorbeeld**: Voorbeeld
- Afdrukken**: Afdrukken
- OK**: OK
- Annuleren**: Annuleren

Het patroon wordt gebreid vanaf naald 1 tot en met naald 20 rechts van het midden; naald 1 tot en met naald 20 links van het midden zal alleen gebreid worden met het hoofdgaren.

Het patroon duck20_2.pat heeft een klein probleempje. Om deze patroon variatie te kunnen breien, moet toer 1 gelijk zijn aan toer 2 en toer 3 gelijk zijn aan toer 4 enz. Dit gaat al fout bij toer 1 en 2. U kunt dit verhelpen door de toeren te verdubbelen.

Als Rondbreien aanstaat, wordt, nadat toer 80 is gebreid, de eerste toer weer gebreid zonder tussenkomst van de gebruiker. Er wordt dus gewoon doorgebreid.

SuperbaKnit

Jacquard

Het patroon duck20_2.pat is een 2-kleuren jacquard patroon.

Instellingen

Patroon: duck20_2.pat

<input checked="" type="checkbox"/> Normal	<input type="checkbox"/> Dubbele toeren	<input type="checkbox"/> Dubbele Steken
<input type="checkbox"/> Ondersteboven	<input type="checkbox"/> Omgekeerd	<input type="checkbox"/> Om en om
<input type="checkbox"/> Negatief	<input type="checkbox"/> Verwissel	
<input type="checkbox"/> Spiegel	<input type="checkbox"/> Chevron	<input type="checkbox"/> Reflectie
<input type="checkbox"/> Gecentreerd	<input type="checkbox"/> Herhalen	<input type="checkbox"/> Rondbreien
<input type="checkbox"/> Noorse boord	<input type="checkbox"/> Slipsteek	
<input checked="" type="checkbox"/> Jacquard	<input type="checkbox"/> Dubbel Beds	<input type="checkbox"/> Links
Breedte: 40	Positie: <input type="text"/>	<input type="checkbox"/> Eindnaalden

Marge: Links Rechts

Patroon Selectie: Links Rechts Boven Onder

Voorbeeld:

Afdrukken OK Annuleren

Machine:
Superba
SK830
SK840
SK860
SA-3E
SK890
SK550
SK560
SK580
SK500

Het patroon wordt gebreid vanaf naald 1 tot en met naald 20 rechts van het midden; naald 1 tot en met naald 20 links van het midden zal alleen gebreid worden met het hoofdgaren.

Als Rondbreien aanstaat, wordt, nadat toer 38 is gebreid, de eerste toer weer gebreid zonder tussenkomst van de gebruiker.

Brei Voortgang - duck20_2.pat

Deze breimethode is de methode die de PC10 gebruikt om Jacquard te breien. U kunt patronen met maximaal 6 verschillende kleuren per toer breien.
 Let op: niet ieder Jacquard patroon is geschikt om met deze methode gebreid te worden. Let op de spandraden!

SuperbaKnit

Jacquard Ribber

Het patroon duck20_2.pat is een 2-kleuren jacquard patroon.

Patroon: duck20_2.pat

Normal Dubbele toeren Dubbele Steken

Ondersteboven Omgekeerd Om en om

Negatief Verwissel

Spiegel Chevron Reflectie

Gecentreerd Herhalen Rondbreien

Noorse board Slipsteek

Jacquard Dubbel Beds Links

Breedte: 40 Positie:

Links: Rechts:

Rechts: Boven: Onder:

Machine: Superba, SK830, SK840, SK860, SA-3E, SK890, SK550, SK560, SK580, SK500

Voorbeeld Afdrukken OK Annuleren

Het patroon wordt gebreid vanaf naald 1 tot en met naald 20 rechts van het midden; naald 1 tot en met naald 20 links van het midden zal alleen gebreid worden met het hoofdgaren.

Als Rondbreien aanstaat, wordt, nadat toer 40 is gebreid, de eerste toer weer gebreid zonder tussenkomst van de gebruiker.

Brei Voortgang - duck20_2.pat

Steken 40 Toeren 40 Cam Links -20 Cam Rechts 20 Teller 0 Breien Sluiten

Deze breimethode is de methode die de PC10 gebruikt om Jacquard te breien. U kunt patronen met maximaal 6 verschillende kleuren per toer breien.

SuperbaKnit

Eindnaalden

Het patroon duck20_2.pat is een 2-kleuren jacquard patroon. SuperbaKnit staat u toe, dit te breien als een Noors patroon. Dit is mogelijk omdat patronen niet gescheiden worden opgeslagen.

Instellingen

Patroon: duck20_2.pat

Normal Dubbele toeren Dubbele Steken

Ondersteboven Omgekeerd Om en om

Negatief Verwissel

Spiegel Chevron Reflectie

Gecentreerd Herhalen Rondbreien

Noorse boord Slipsteek

Jacquard Dubbel Beds Links Eindnaalden

Breedte: 40 Positie:

Marge: Links Rechts

Patroon Selectie: Links Rechts Boven Onder

Voorbeeld Afdrukken OK Annuleren

Machine: Superba, SK830, SK840, SK860, SA-3E, SK890, SK550, SK560, SK580, SK500

Het patroon wordt gebreid vanaf naald 1 tot en met naald 20 rechts van het midden; naald 1 tot en met naald 20 links van het midden zal alleen gebreid worden met het hoofdgaren.

De buitenst naalden zullen gebreid worden met het contrast garen. Als Rondbreien aanstaat, wordt, nadat toer 20 is gebreid, de eerste toer weer gebreid zonder tussenkomst van de gebruiker.

Brei Voortgang - duck20_2.pat

20 20
19 19
18 18
17 17
16 16
15 15
14 14
13 13
12 12
11 11
10 10
9 9
8 8
7 7
6 6
5 5
4 4
3 3
2 2
1 1

Steken 40 Toeren 20 Cam Links -20 Cam Rechts 20 Teller 0 Breien Sluiten

SuperbaKnit

Slede Links

Het patroon duck20_2.pat is een 2-kleuren jacquard patroon. SuperbaKnit staat u toe, dit te breien als een Noors patroon. Dit is mogelijk omdat patronen niet gescheiden worden opgeslagen.

Instellingen

Patroon: duck20_2.pat

Normal Dubbele toeren Dubbele Steken

Ondersteboven Omgekeerd Om en om

Negatief Verwissel

Spiegel Chevron Reflectie

Gecentreerd Herhalen Rondbreien

Noorse boord Slipsteek

Jacquard Dubbel Beds Links Eindnaalden

Breedte: 40 Positie:

Marge: Links: Rechts:

Patroon Selectie: Links: Rechts: Boven: Onder:

Voorbeeld Afdrukken OK Annuleren

Machine: Superba, SK830, SK840, SK860, SA-3E, SK890, SK550, SK560, SK580, SK500

Het patroon wordt gebreid vanaf naald 1 tot en met naald 20 rechts van het midden; naald 1 tot en met naald 20 links van het midden zal alleen gebreid worden met het hoofdgaren.

De slede begint nu links. Dit kunt u zien aan de kleine slede onderaan uw scherm. Deze staat aan de linkerkant op uw scherm, wanneer u begint te breien. Dit in tegenstelling tot de [normale](#) manier van breien, waar de slede aan de rechterkant staat.

Als Rondbreien aanstaat, wordt, nadat toer 20 is gebreid, de eerste toer weer gebreid zonder tussenkomst van de gebruiker. Er wordt dus gewoon doorgebreid.

SuperbaKnit

Ajour

Onder revisie: need to work out what can be done with the Garter Lace Transfer Carriage.

Silver Reed ajour sledes ondersteunen twee types ajouren (kant): simple lace en fashion lace.

Bij Simple lace worden door de slede overhangingen gemaakt en tegelijkertijd wordt er gebreid. Bij fashion lace, worden de overhangingen alleen gedaan en daarna wordt er gebreid. Op de Mylar bladen ziet u het verschil tussen de simple lace en fashion lace in kolom A. Fashion lace heeft zwarte vierkantjes in kolom A voor de overhalingen. Simple lace heeft geen zwarte vierkantjes in kolom A.

SuperbaKnit ondersteunt zowel simple lace als fashion lace. Drie bestands formaten ondersteunen ajour patronen: Tekstdocumenten (TXT), Stitch Painter STC en DesignaKnit STP.

SuperbaKnit

Simple Lace

Het patroon Simple.stc is een ajourpatroon dat gemaakt is met Stitch Painter.

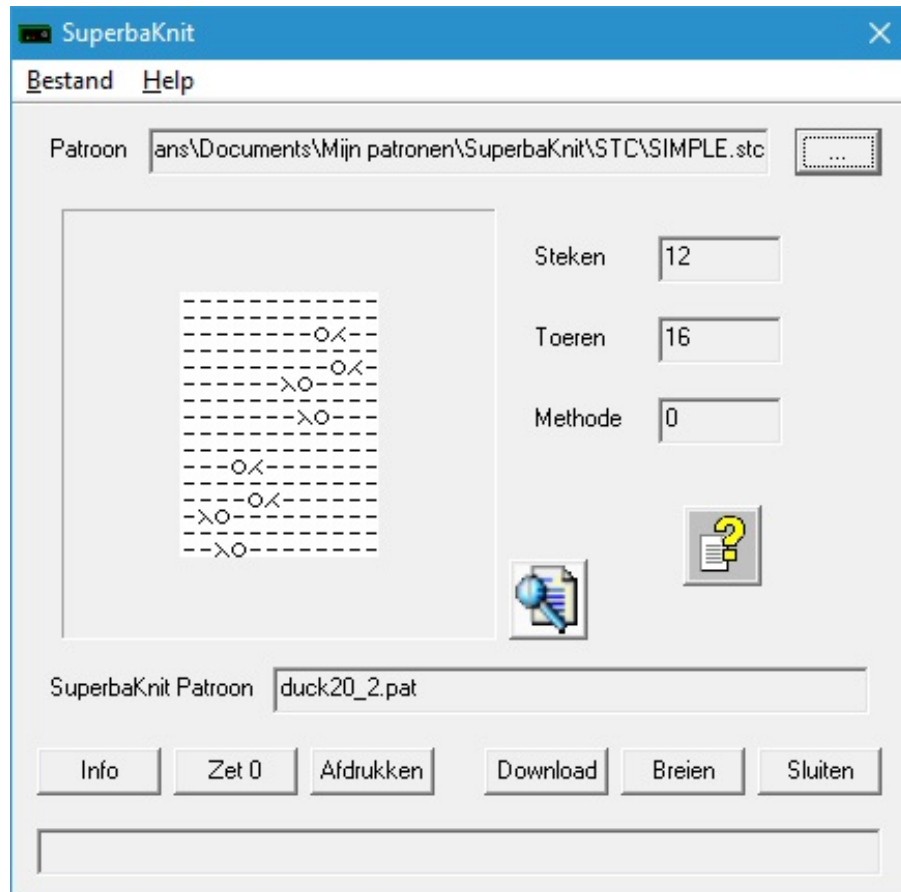

Als u het patroon download, ziet u dat de meeste variaties niet mogelijk zijn.

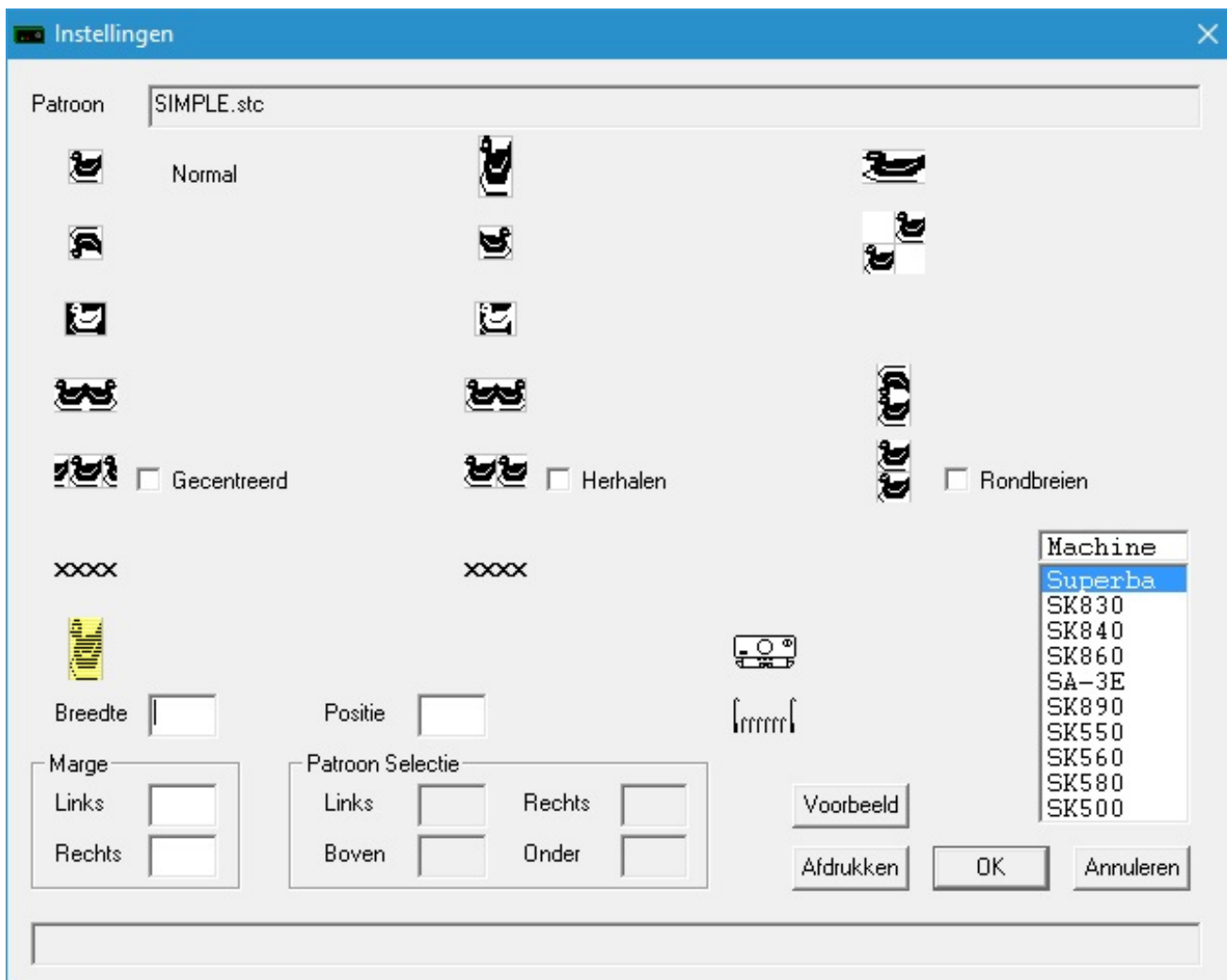

Tijdens het downloaden was het vakje Breedte niet ingevuld. SuperbaKnit gebruikt derhalve het aantal steken van het patroon als de breedte om te breien.

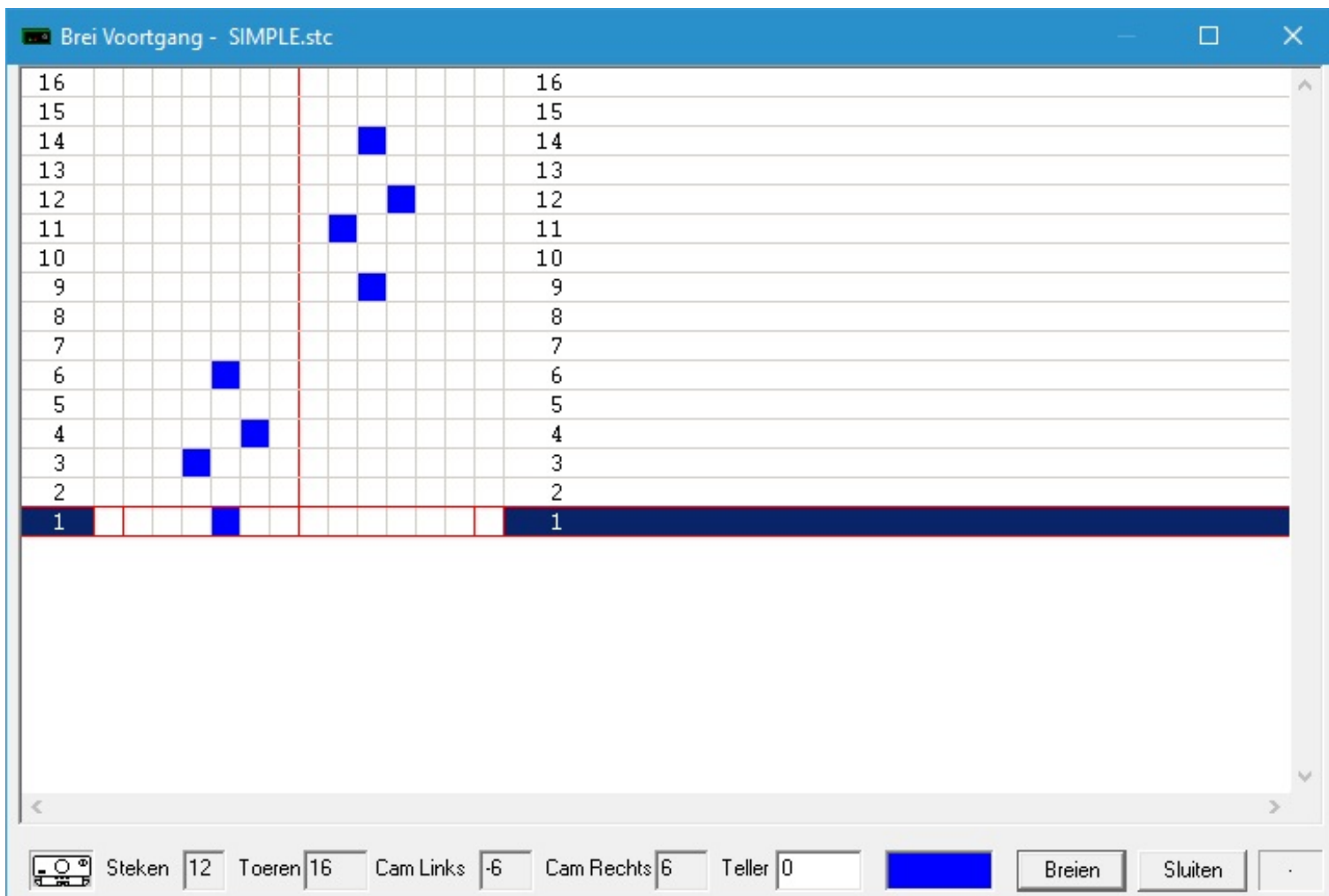

Simple lace wordt gebreid met de ajourslede op L. De blauwe steken zijn de overhalingen tijdens het breien.
Toeren die geen blauwe steken hebben, kunnen gebreid worden met de ajourslede op L of O.

SuperbaKnit

Fashion Lace

Fashion.stp is een ajourpatroon, dat gemaakt is met DesignaKnit en de ajourmodule.

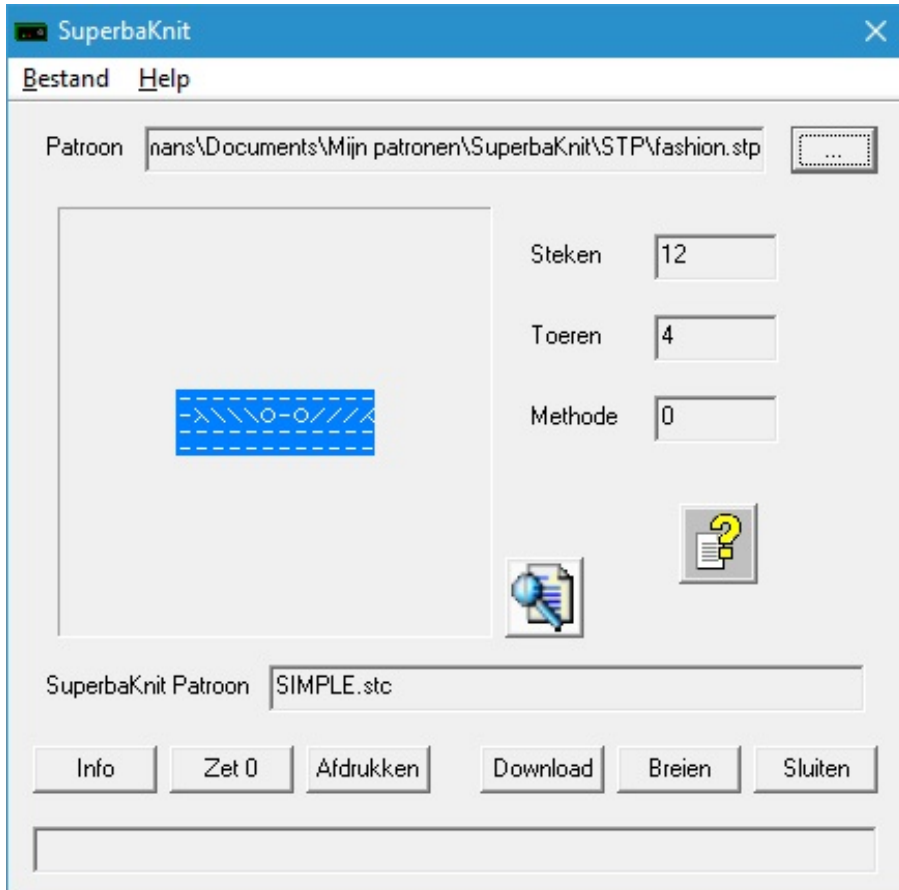

Als u het patroon download, zult u zien dat de meeste variaties niet te gebruiken zijn.

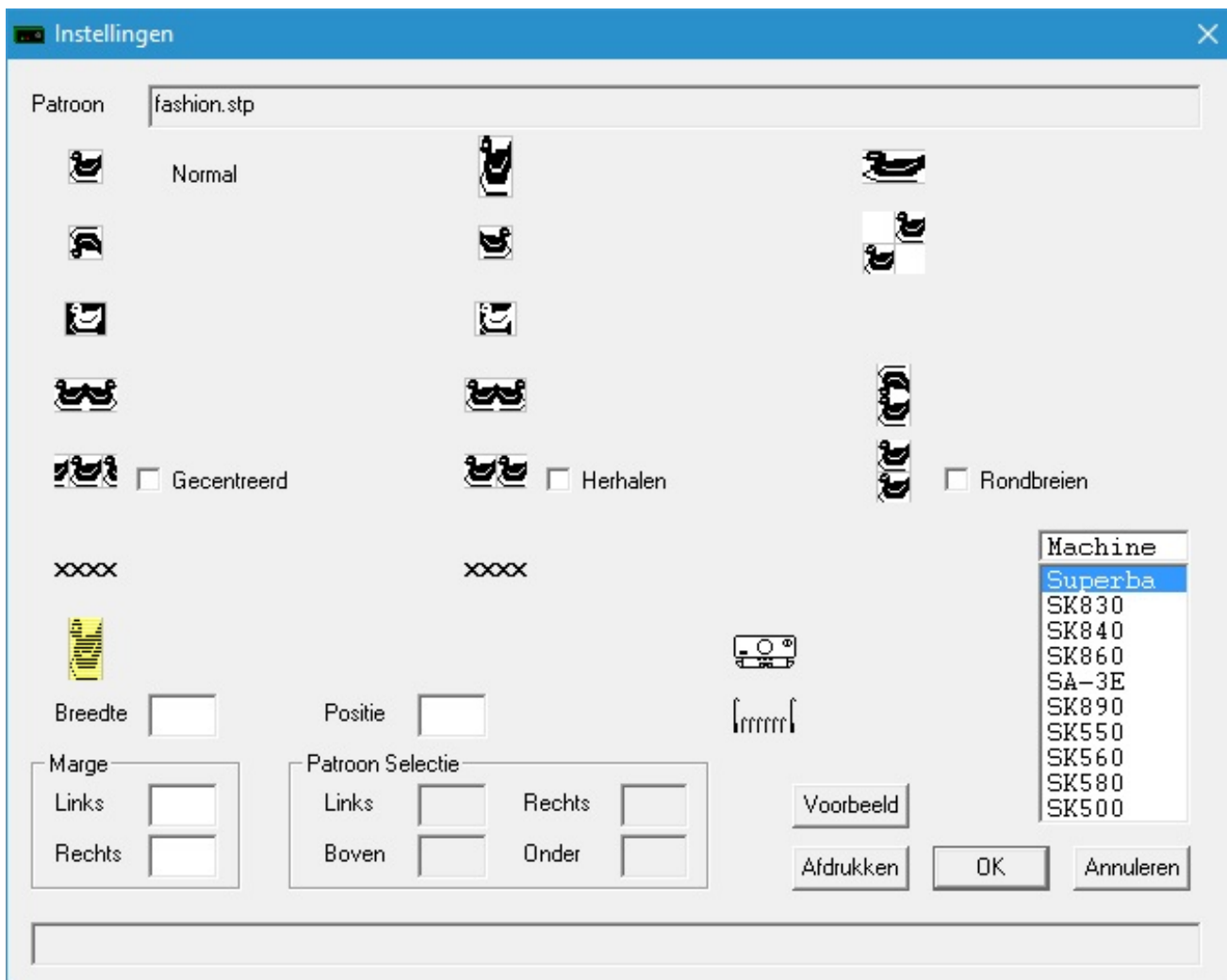

Tijdens het downloaden was het vakje Breedte niet ingevuld. SuperbaKnit gebruikt het aantal steken van het patroon als de breedte om te breien.

Steken

12

Toeren

12

Cam Links

-6

Cam Rechts

6

Teller

0

Breien

Sluiten

Fashion lace wordt gebreid met de ajourslede op P voor de toeren met de overhalingen. De rode blokjes zijn de overhalingen. Toeren die geen rode hokjes bevatten worden gebreid met de ajourslede op O.

Last Modification: Feb 1, 2016 © 2002,2016 [Computerservice SSHS BV](#).

SuperbaKnit

Gecombineerde Ajour

Combined.txt is een gecombineerd ajour patroon, gemaakt met Microsoft Kladblok.

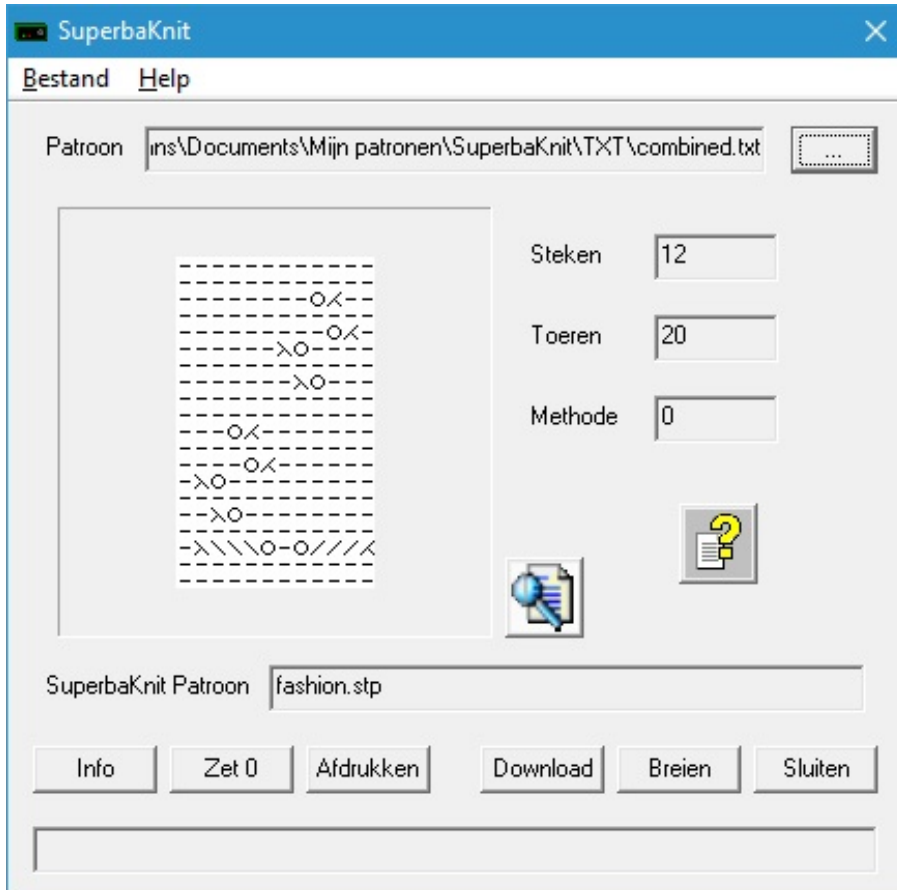

Als u het patroon download, ziet u dat de meeste variaties niet zichtbaar zijn.

Gecombineerde ajour kan bestaan uit toeren met alleen overhalingen, toeren met overhalingen en breien en toeren zonder overhalingen.

De patroon steken in de toeren met alleen overhalingen worden weergegeven in rood; de patroon steken in de toeren met overhalingen en breien worden weergegeven in het blauw; de toeren zonder overhalingen bevatten geen zichtbare gekleurde hokjes.

De toeren met rode patroon steken worden gebreid met de ajourslede op P; de toeren met blauwe steken worden gebreid met de ajourslede op L; de toeren zonder overhalingen, dus zonder gekleurde blokjes, worden gebreid met de ajourslede op O.

SuperbaKnit

Speciale Ajouren

Er zijn een aantal aparte gevallen in ajour breien. SuperbaKnit zal uw patroon altijd trachten te breien, hoe u het patroon ook getekend hebt, als u zich maar houdt aan de regels voor het breien van een ajour patroon.

U kunt op de [Niet Doen](#) pagina een voorbeeld zien van wat u vooral niet moet doen bij het tekenen van ajour patronen. Dit voorbeeld is vrijwel onmogelijk te breien.

Op de pagina [twee overhalingen boven elkaar](#) ziet u een voorbeeld dat wel gebreid kan worden.

Op de pagina [twee overhalingen naast elkaar](#) ziet u een voorbeeld dat eveneens gebreid kan worden.

SuperbaKnit

Ajour, Niet Doen

Het patroon hieronder bevat twee overhalingen naast elkaar en twee overhalingen boven elkaar.

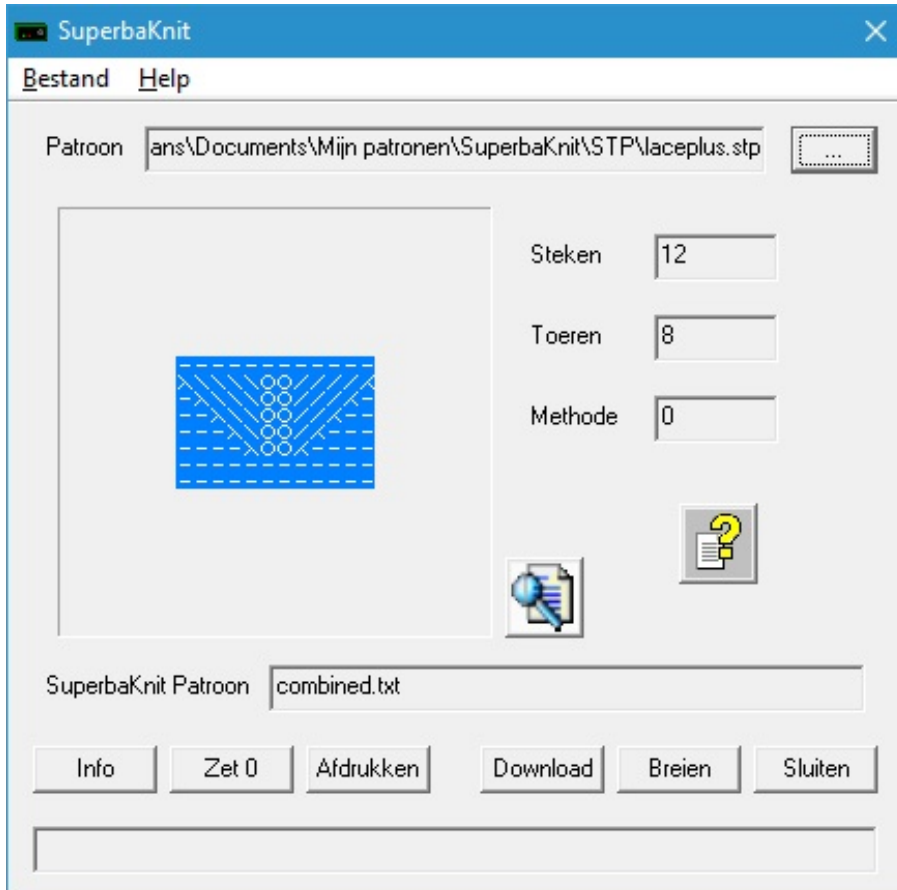

Dit patroon kan zonder problemen weergegeven worden, maar als u gaat breien eindigt u met...

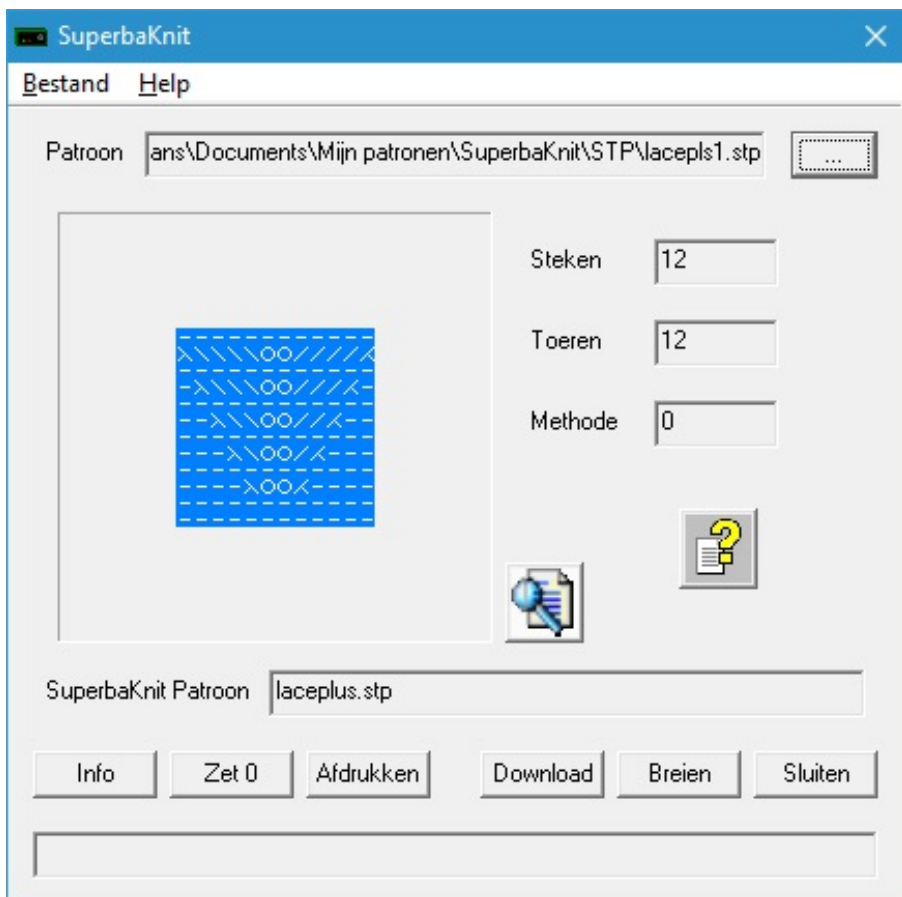

SuperbaKnit

Ajour boven elkaar

Het patroon hieronder bevat twee overhalingen boven elkaar.

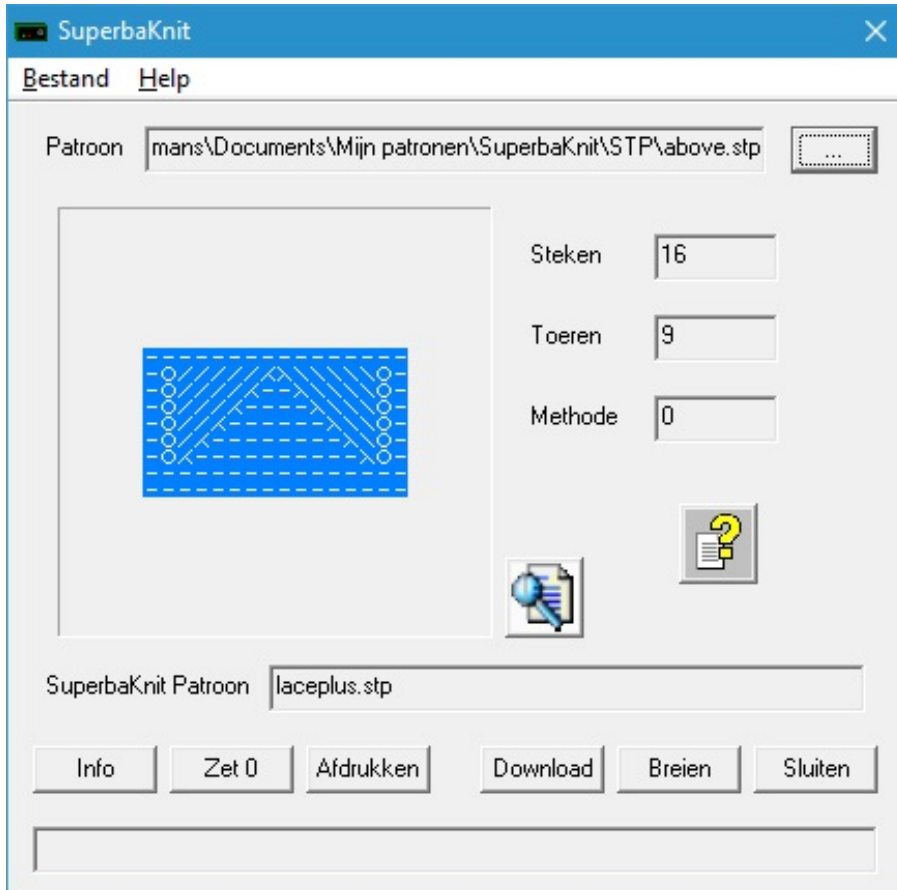

Dit patroon kan goed worden weergegeven en zonder problemen gebreid worden.

SuperbaKnit

Ajour naast elkaar

Het patroon hieronder bevat twee overhalingen naast elkaar.

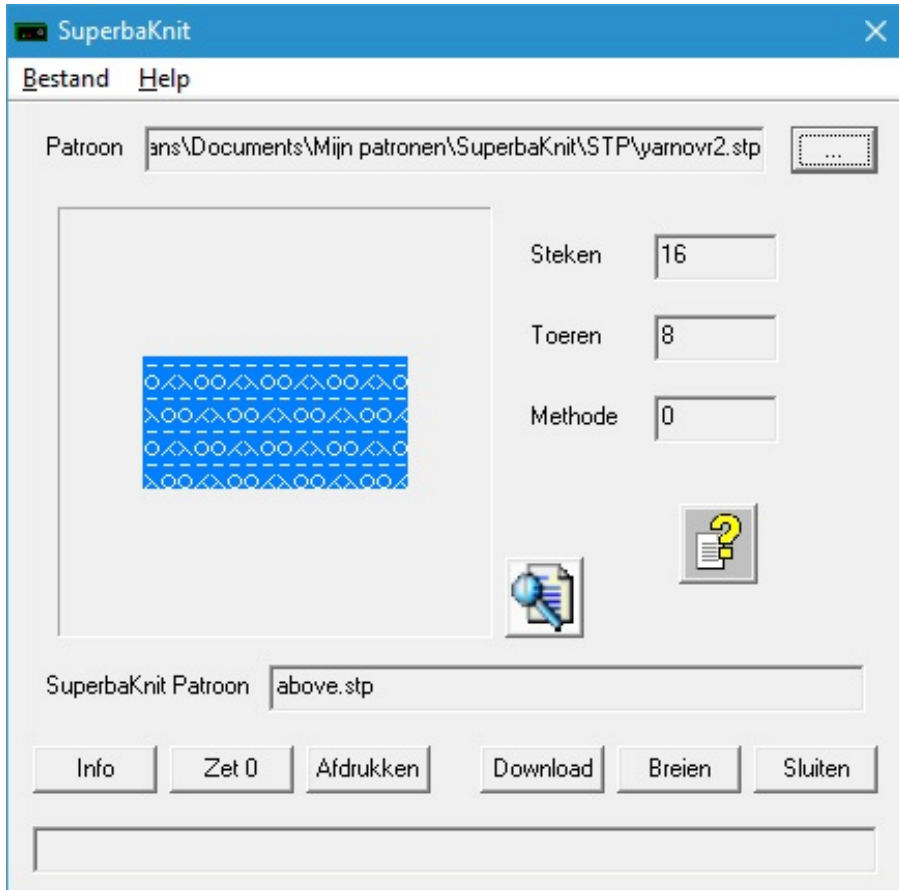

Dit patroon kan goed worden weergegeven en zonder problemen worden gebreid.

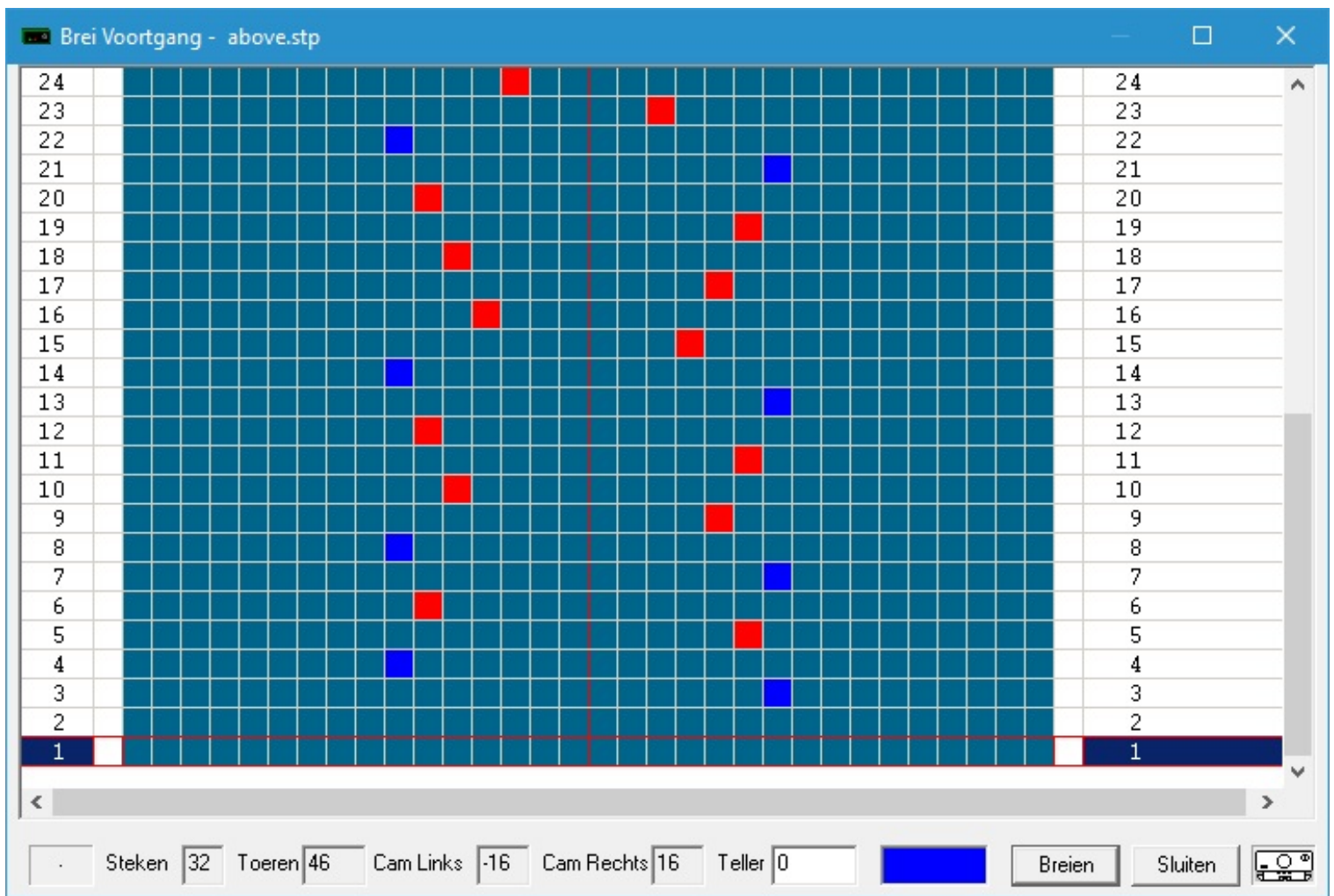

Het patroon hierboven is afgeleid van Lace patroon 18 voor de LC580.

SuperbaKnit

Ajour Fouten

Fouten in een ajourpatroon worden vastgesteld wanneer u het patroon download naar de SuperbaKnit box.

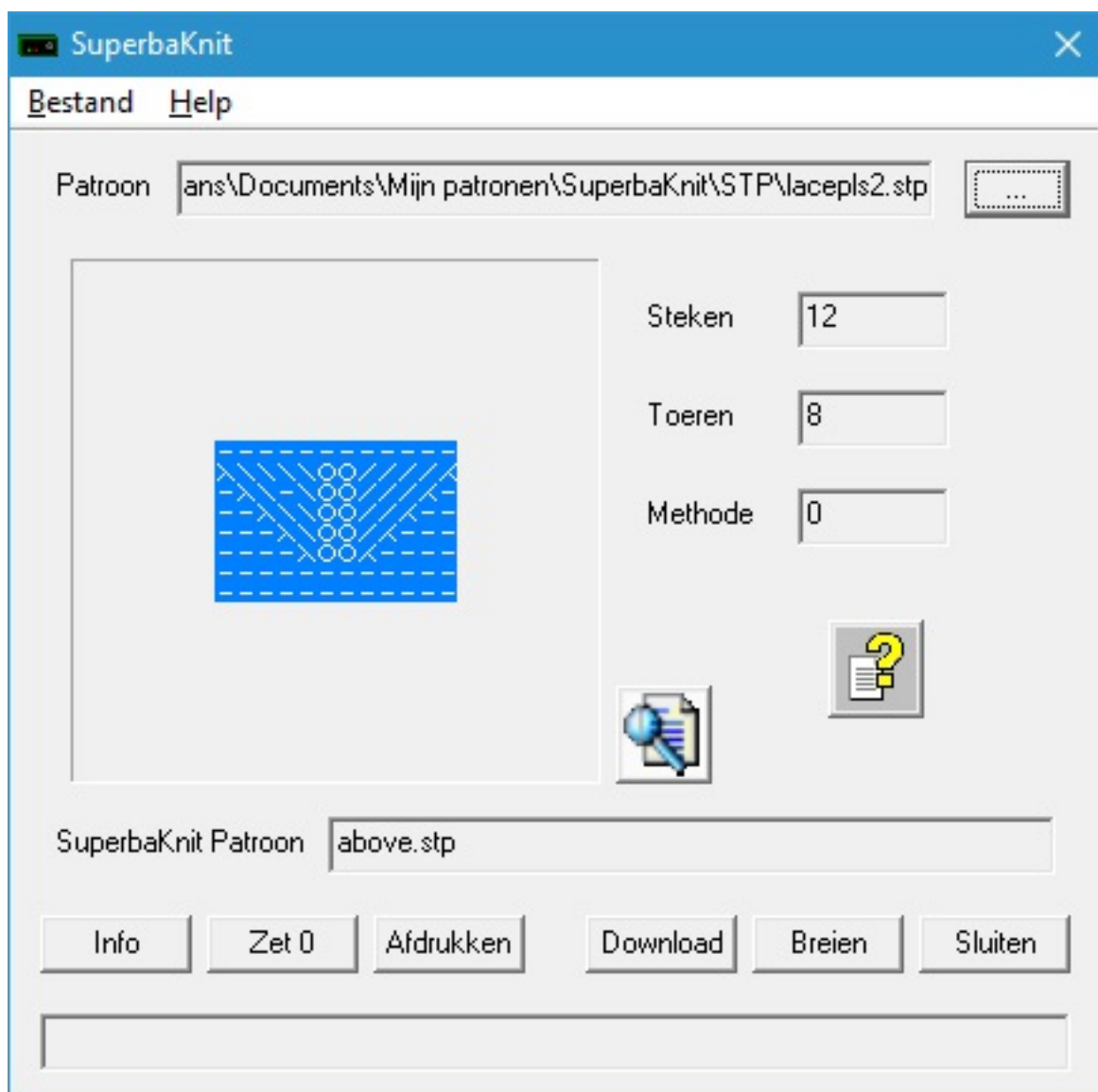

Het patroon hierboven bevat een duidelijke fout in toer 6.

Als uw patroon een of meerdere fouten bevat, ziet u een foutmelding, zoals hierboven.

Alleen de eerste fout wordt aangegeven en het downloaden wordt gestopt. U moet de fout corrigeren die wordt aangegeven en dan het patroon weer downloaden.

De reden om na de eerste fout te stoppen met controleren is dat door correctie van de eerste fout volgende fouten ineens niet meer fout hoeven te zijn.

SuperbaKnit

Breien

Nadat u op de knop **Breien** hebt gedrukt in de SuperbaKnit dialoog, ziet u de Brei Voortgang dialoog.

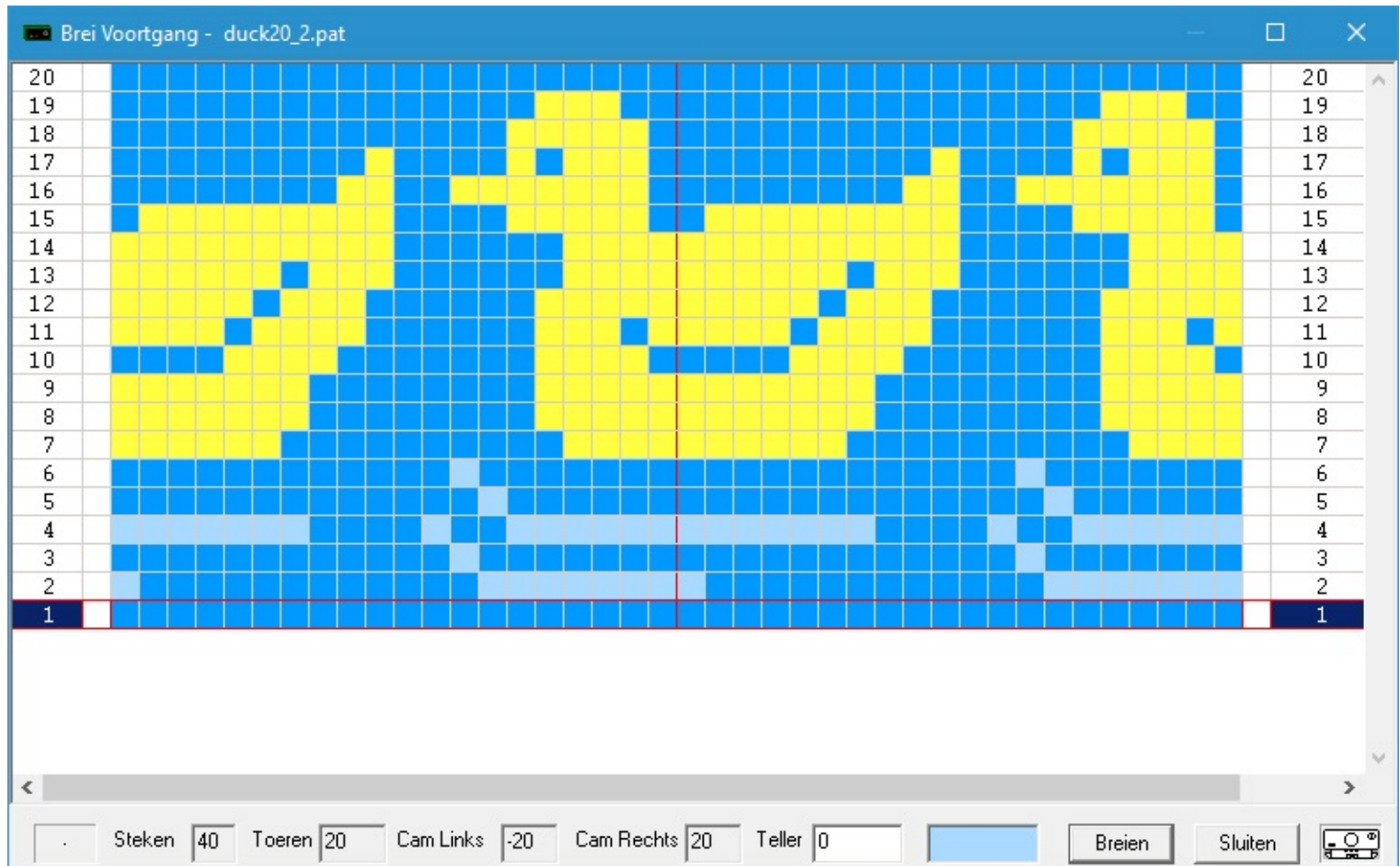

Het voorbeeld hierboven laat een patroon zien, dat past in het stekengebied van de Brei Voortgang dialoog. Als u een patroon hebt dat breder is, dan het stekengebied, zal de horizontale schuifbalk worden ingeschakeld. Als u een patroon hebt dat hoger is dan het stekengebied, zal de verticale schuifbalk van het stekengebied worden ingeschakeld. De Brei Voortgang dialoog heeft een minimale grootte; u kunt het formaat van de Brei Voortgang dialoog veranderen, door aan een hoek te trekken, of te duwen.

Het stekengebied is verdeeld in 5 kolommen: toernummer, scheider, alle steken, scheider, toernummer.

De toer die gebreid gaat worden, wordt geselecteerd in het stekengebied. De selectie wordt donkerblauw gemarkeerd in beide toernummer kolommen. Er staat een rode rand rondom de toer. Het plaatje van de slede laat zien aan welke kant van de breimachine de slede hoort te staan voordat u de toer gaat breien. Normaal gesproken start de slede aan de rechterkant, of u moet hebben aangegeven dat de slede links start. U kunt op elke toer beginnen die u wilt. Voorbeeld: Wilt u beginnen op toer 5, dan klikt u in toer 5, klik dan op **Breien** onderaan het scherm en u kunt beginnen. Klikt u weer op een toer, omdat u misschien toeren hebt uitgehaald dan wordt **Breien** weer zwart en kunt u op nieuw beginnen. Klik dan weer op **Breien** en u kunt verder gaan. Ook kunt u dan handmatig een ander getal in het veld van de toerenteller (Teller) invullen.

Als u op de knop **Breien** drukt, betekent dit, dat u de Point Cams hebt neergezet op de positie, die vermeld staat in het breis scherm, zowel voor de linker als de rechter Point Cam. U mag ten alle tijden de Point Cams verzetten, tegenover de slede. Als u een Point Cam verzet hebt, krijgt u een piepje te horen om dit te bevestigen. Het betreffende Point Cam veld zal dan worden bijgewerkt met de nieuwe positie. Nadat u op de **Breien** knop hebt gedrukt, wordt deze grijs zodat u er niet nog eens op kunt drukken.

Nu kunt u beginnen met breien. Als de slede de tweede Point Cam weer voorbij is gegaan en het kleine sleetje ook van plaats is veranderd, hebt u een toer gebreid. De toerenteller laat ook zien dat u weer 1 toer verder bent. Bent u aangekomen bij de laatste toer van het patroon en gaat u verder breien, dan gaat de patroon toer weer naar 1, maar de toerenteller onderaan telt door.

Als u wilt stoppen, dan kunt u op elke willekeurige toer klikken (niet op de huidige toer), of u kunt klikken op **Sluiten** onderaan het scherm.

SuperbaKnit

Point Cams

De point cams zijn zeer belangrijke onderdelen bij het breien op een elektronische Silver Reed of Studio breimachine. U vindt hier een aantal technische tips en hints.

De point cams bepalen het gebied op de breimachine waar gebreid kan worden. De SuperbaKnit breimodule breit alleen tussen de point cams. De SuperbaKnit breimodule heeft geen enkel idee waar het midden van de breimachine is. Dit betekent, dat het N1 blokje niet nodig is. Belangrijk: 40 naalden links en 40 naalden rechts zijn samen dus 80 naalden, dit is het zelfde als 30 naalden links en 50 naalden rechts.

Tijdens het breien, mag u de point cam verplaatsen tegenover de slede. Dit kan handig zijn tijdens het meerderen of minderen van een model. SuperbaKnit Utility zal de positie van het point cams bijhouden.

Het is heel belangrijk dat de slede ver genoeg voorbij de tweede point cam gaat. De minimale afstand tussen het begin van de naalden en de eerste point cam is 6 naalden. De reden hiervoor is dat de SuperbaKnit breimodule op tijd een richting verandering kan herkennen. SuperbaKnit Utility kan ook kortstondige storing op het point cam signaal onderdrukken. Het aandoen van een lamp heeft in het verleden bewezen, dat er een vals point cam signaal naar de SuperbaKnit werd gestuurd. Dit soort kortstondige storingen kan worden opgespoord in de 6 naalden ruimte voor de eerste point cam. Als u altijd met de slede 6 naalden voorbij de tweede point cam gaat, is deze slede ver genoeg over de naalden heen, om ook weer de volgende toer goed te breien.

Mislukt het goed passeren van de eerste of tweede point cam, dan krijgt u de boodschap "Slede veranderde onverwacht van richting".

De snelheid waarmee de slede kan worden bewogen wordt slechts beperkt door de persoon die de slede bedient en de fysieke beperkingen van de slede. De elektronica in de slede en de SuperbaKnit breimodule kunnen een snelheid ondersteunen van meer dan 500 naalden per seconde. Dit is ook van toepassing voor de point cam herkenning (geen snelheidsbeperking).

De minimale omkeer tijd tussen het passeren van de tweede point cam van een toer en het passeren van de eerste point cam van de volgende toer, is minder is 100 milliseconden.

SuperbaKnit

Over...

De Over... dialoog van SuperbaKnit Utility toont versie informatie.

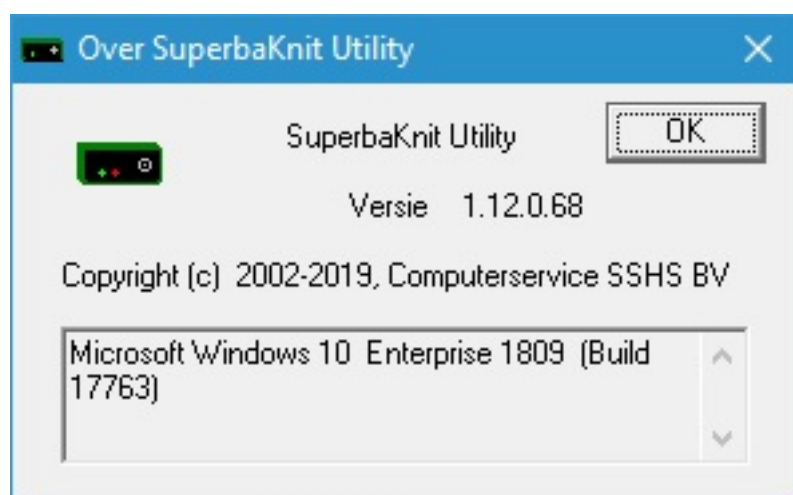

Hierboven ziet u de versie informatie van SuperbaKnit Utility.

Het onderste veld toont de versie informatie van uw versie van Windows.

SuperbaKnit

Afsluiten

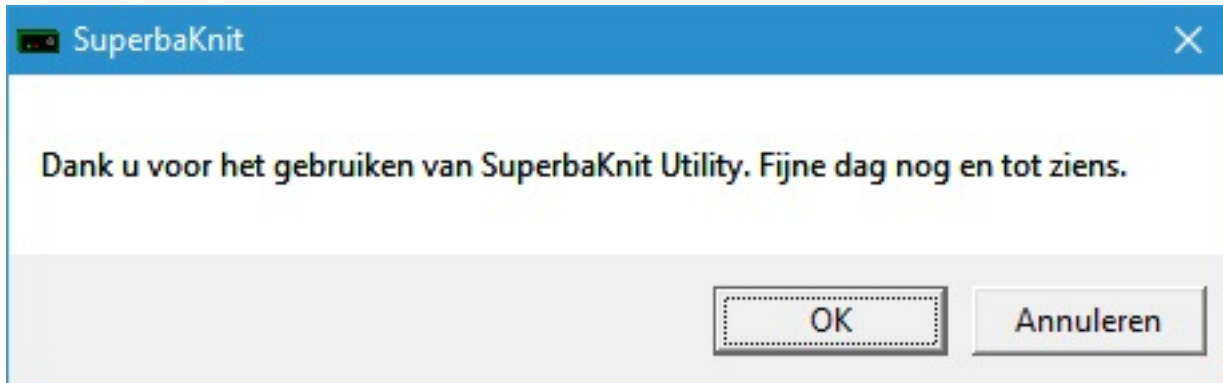

SuperbaKnit

Een patroon maken

Er zijn 2 manieren om een patroon te maken:

- Iemand anders heeft het patroon gemaakt en er bestaat al een diagram van het patroon.
- U hebt een plaatje of een foto die u wilt omzetten in een breipatroon.

SuperbaKnit Utility accepteert Windows BMP bestanden om te breien. SuperbaKnit Utility beschouwt elke stip (pixel) in de bitmap als een steek. Hierdoor kunt u met elk grafisch programma een patroon maken en opslaan als een bitmap. Voor relatief kleine diagrammen kunt u gebruik maken van Microsoft Paint. Voor plaatjes en/of foto's hebt u een geavanceerd pakket nodig, zoals Paint Shop Pro of Photoshop. Als u een groter diagram wilt invoeren, is het makkelijker en sneller om het diagram te scannen. Gebruik dan een geavanceerd grafisch programma, dat kleuren kan reduceren en de resolutie kan verlagen. Beide programma's hier al eerder genoemd, hebben deze mogelijkheden. Er zullen best meer programma's zijn die ook deze mogelijkheden hebben.

SuperbaKnit Utility accepteert ook tekstdocumenten (TXT) voor breien. SuperbaKnit beschouwt ieder karakter op een regel als een steek. Als u zich houdt aan een paar eenvoudige regels, kunt u een patroon maken met elk programma dat bestanden kan maken met de extensie TXT. Microsoft Kladblok is de eenvoudigste. De prettige bijkomstigheid van tekstdocumenten is, dat je ook ajour patronen kunt maken.

SuperbaKnit

Paint

SuperbaKnit Utility accepteert Windows BMP bestanden om te breien. SuperbaKnit Utility beschouwt elke stip (pixel) in de bitmap als een steek. Hierdoor kunt u met elk grafisch programma een patroon maken en opslaan als een bitmap. Voor relatief kleine diagrammen kunt u gebruik maken van Microsoft Paint. Voor plaatjes en/of foto's hebt u een geavanceerd pakket nodig, zoals Paint Shop Pro of Photoshop. Als u een groter diagram wilt invoeren, is het makkelijker en sneller om het diagram te scannen. Gebruik dan een geavanceerd grafisch programma, dat kleuren kan reduceren en de resolutie kan verlagen. Beide programma's hier al eerder genoemd, hebben deze mogelijkheden. Er zullen best meer programma's zijn die ook deze mogelijkheden hebben.

Patronen die niet groter zijn dan 25 steken bij 25 toeren, kunnen zonder problemen gemaakt worden in Microsoft Paint. Een voorbeeld is het patroontje op deze pagina de Duck25.bmp. Hier volgen een paar tips om het u zelf makkelijk te maken en een patroon te creëren:

1. In Afbeelding, Kenmerken, zet de Eenheden op pixels.
2. In Afbeelding, Kenmerken, zet de Breedte op het aantal steken.
3. In Afbeelding, Kenmerken, zet de Hoogte op het aantal toeren.
4. In Beeld, In-/uitzoomen, Aanpassen op 800%.
5. In Beeld, In-/uitzoomen, Raster weergeven.

Nu ziet u de pixels (steken) en vul ze in met het potlood. Elk hokje is 1 pixel oftewel 1 steek.

Als u een diagram vanuit een tijdschrift wilt maken, hoeft u zich geen zorgen te maken over de kleur want de meeste van hen zijn zwart en wit. Wilt u liever werken met 2 kleuren, verander dan de achtergrond kleur (linker muisknop) en de tekenkleur (rechter muisknop). Mocht blijken na het downloaden, dat het patroon uiteindelijk niet de gewenste kleurindeling had, zoals u die voor ogen had, keer dan terug naar de SuperbaKnit utility en geef een vinkje aan bij de Negatief of Verwissel knop. Nu worden de contrast en de hoofdkleur naalden gewisseld. De contrast kleur is dan voor de naalden die u in gedachte had. U kunt zelfs het patroon nog van richting doen veranderen door een vinkje te zetten bij de Omgekeerd knop.

Dit betekent dat ook een letter patroon, goed getekend in bijvoorbeeld Paint, omgekeerd moet worden als u het resultaat op de trui in de juiste richting wilt hebben. Op uw scherm ziet u het patroon, zoals u kijkt naar uw breimachine, over het algemeen is dat de verkeerde kant van het breiwerk.

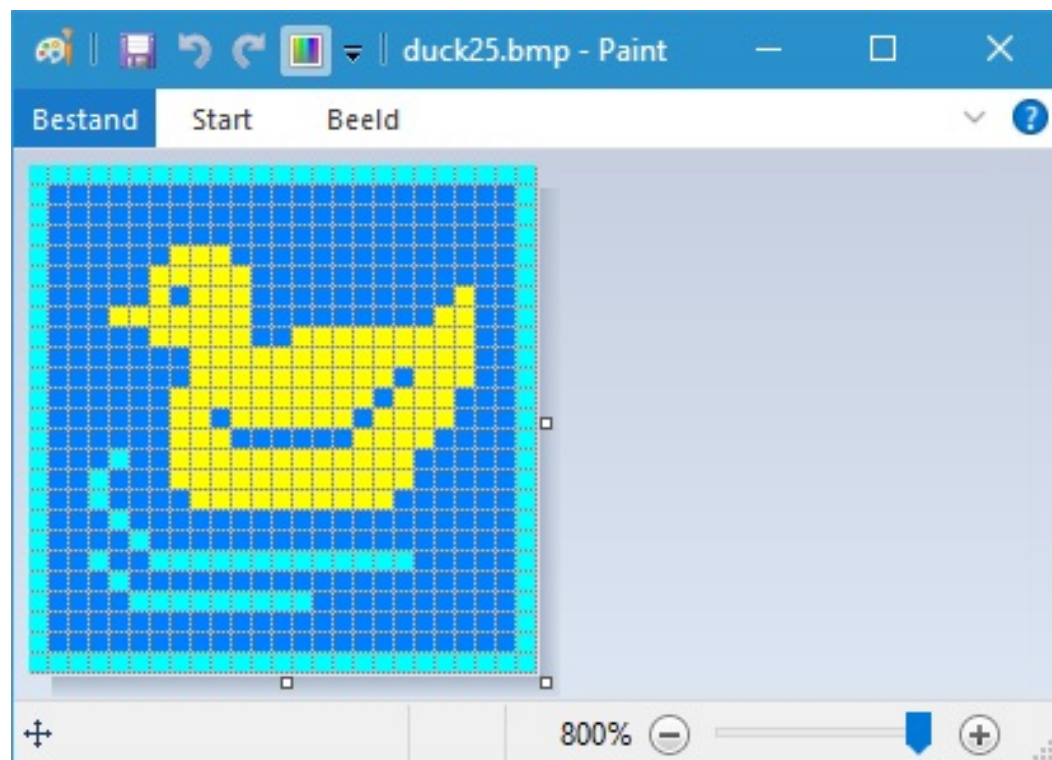

Hierboven ziet u een diagram, dat binnen enkele minuten is gemaakt. SuperbaKnit Utility zal dit patroon behandelen als een 3 kleuren jacquard

patroon.

Hieronder ziet u een diagram in zwart wit, met letters ook gemaakt in Microsoft Paint.

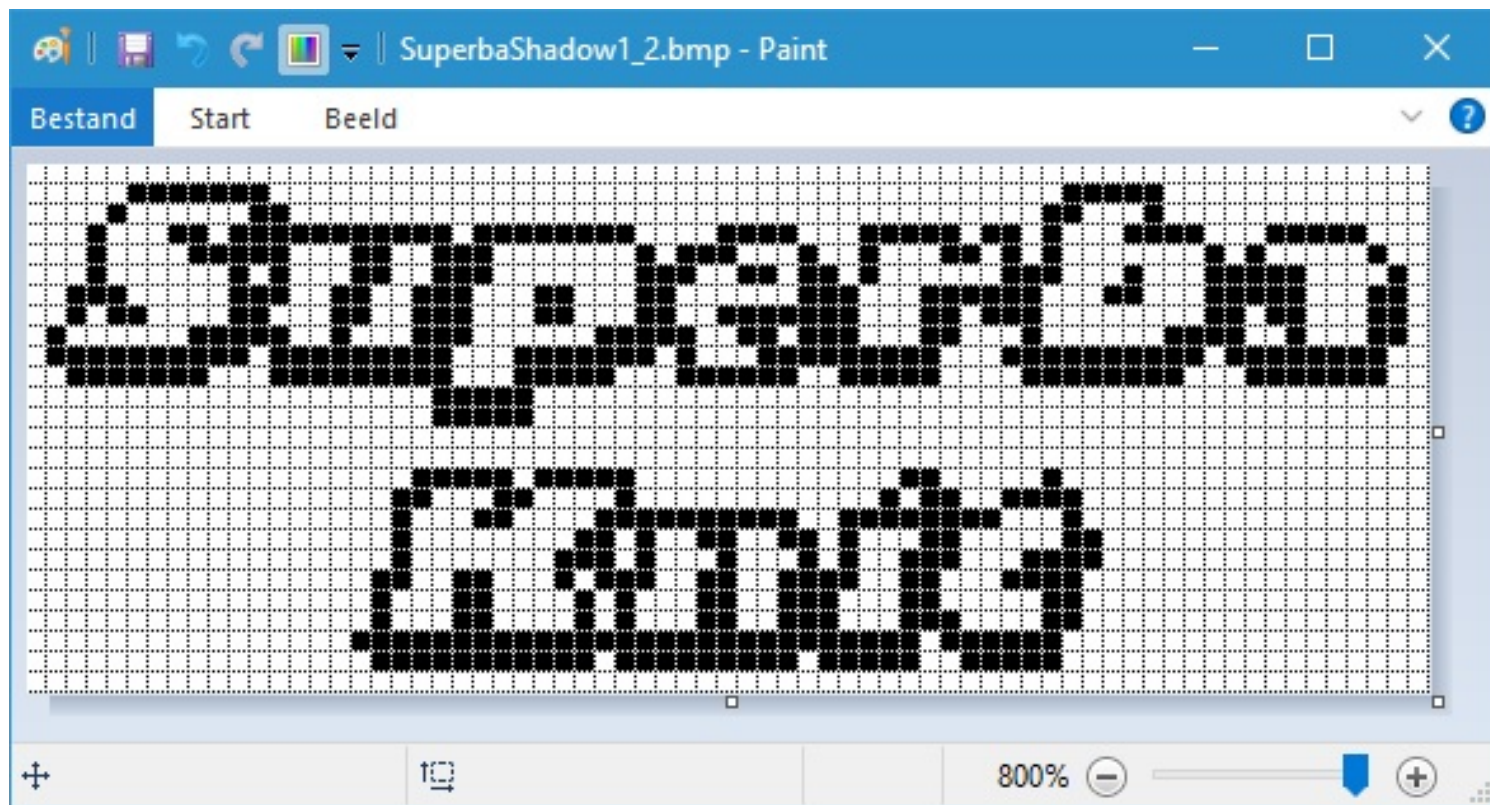

Last Modification: Nov 1, 2015 © 2002,2015 [Computerservice SSHS BV](#).

SuperbaKnit

Kladblok

SuperbaKnit Utility accepteert tekstdocumenten (TXT) om patronen mee te breien. SuperbaKnit Utility beschouwt elk karakter op een regel in een tekst document als een steek.

Patronen met een grootte van 25 bij 25 of kleiner kunnen zonder veel moeite zeer snel met Microsoft Kladblok worden ingevoerd. Het patroon Duck25 werd gemaakt in Microsoft Kladblok. Er zijn 5 basisregels waar u zich aan moet houden:

- De eerste regel moet het woord SuperbaKnit bevatten.
- Alle regels, die steken bevatten, moeten van gelijke lengte zijn.
- U kunt gebruik maken van de cijfers 0 tot en met 9 om een kleur te laten zien, de eerste tien in het palet.
- De karakters : ; < = > ? zijn de laatste zes in het palet
- U kunt een opmerking toevoegen, (bijvoorbeeld: kleurwisseling, naam van een patroon, of i.d.) door een regel te beginnen met een % (percentteken).

6000066666666666000000000006
6000000000000000000000000006
6000000000000000000000000006
6666666666666666666666666666

Tip: u kunt gebruik maken van een liniaal, voor het tellen van de steken. Meerdere commentaar regels zijn toegestaan, zoals hierboven weergegeven.

SuperbaKnit

Kladblok Kleur

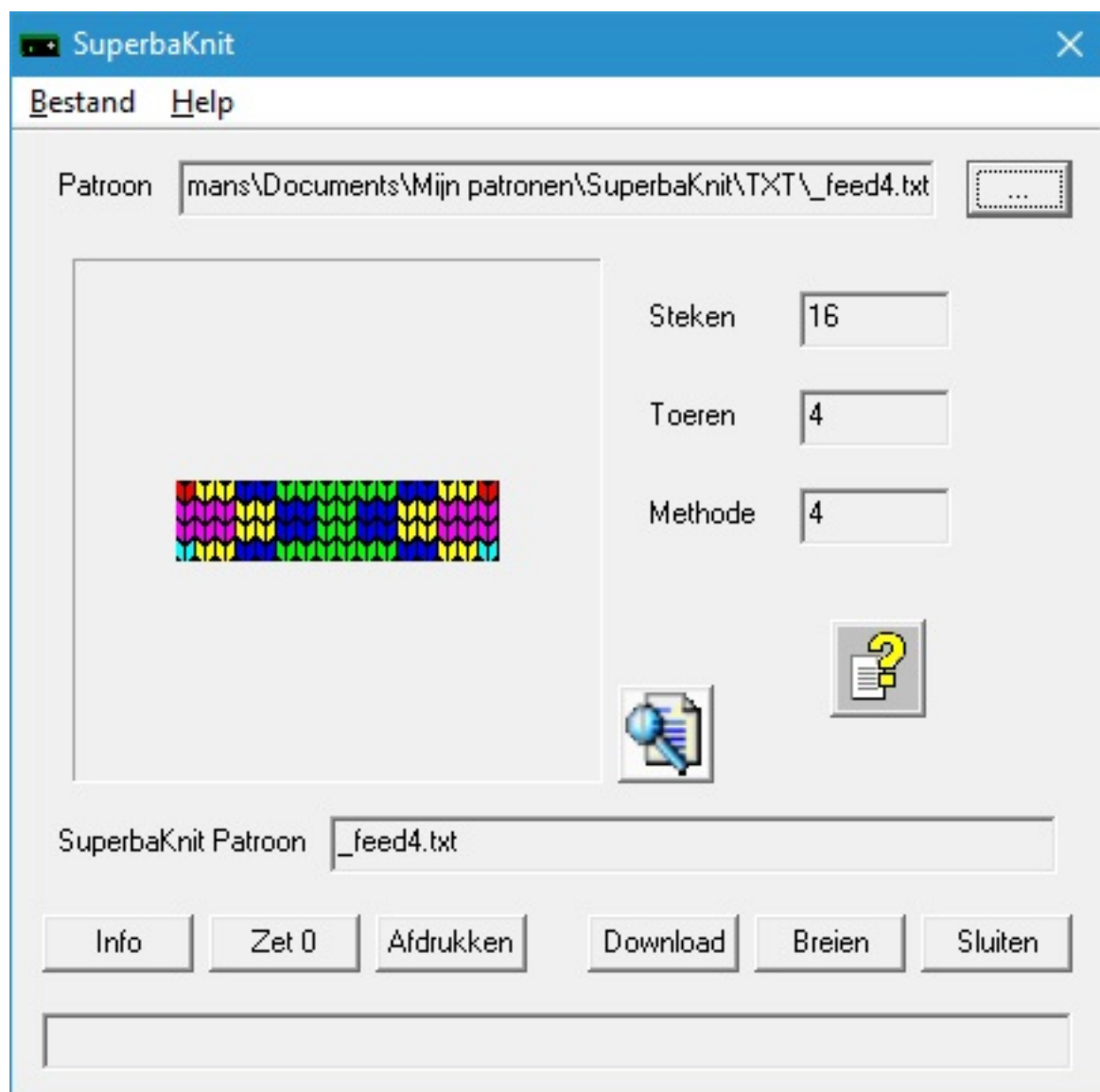

Hierboven ziet u een diagram in kleur dat in vrijwel geen tijd gemaakt is. SuperbaKnit Utility behandelt bovenstaand diagram als een 4-kleuren Jacquard.

Hieronder ziet u wat nodig is om bovenstaand ontwerp in te geven.

```
SuperbaKnit
$feeders
1443322222233441123400
5554433223344555523400
5554433223344555543200
6443322222233446643200
```

Let op: de laaste 6 tekens op de regel zijn de kleurnummers.

Last Modification: Mar 17, 2019 © 2002,2019 [Computerservice SSHS BV.](#)

SuperbaKnit

Kladblok Ajour

SuperbaKnit Utility accepteert tekstdocumenten (TXT) voor ajour breien. De 5 regels voor [tekstdocumenten](#) zijn van toepassing, behalve dat de karakters anders zijn. SuperbaKnit Utility beschouwt een tekstdocument als een ajour patroon als het document ten minste een ajour-symbool bevat en als het een ajour symbool bevat, dan moeten alle steek karakters ajour symbolen zijn.

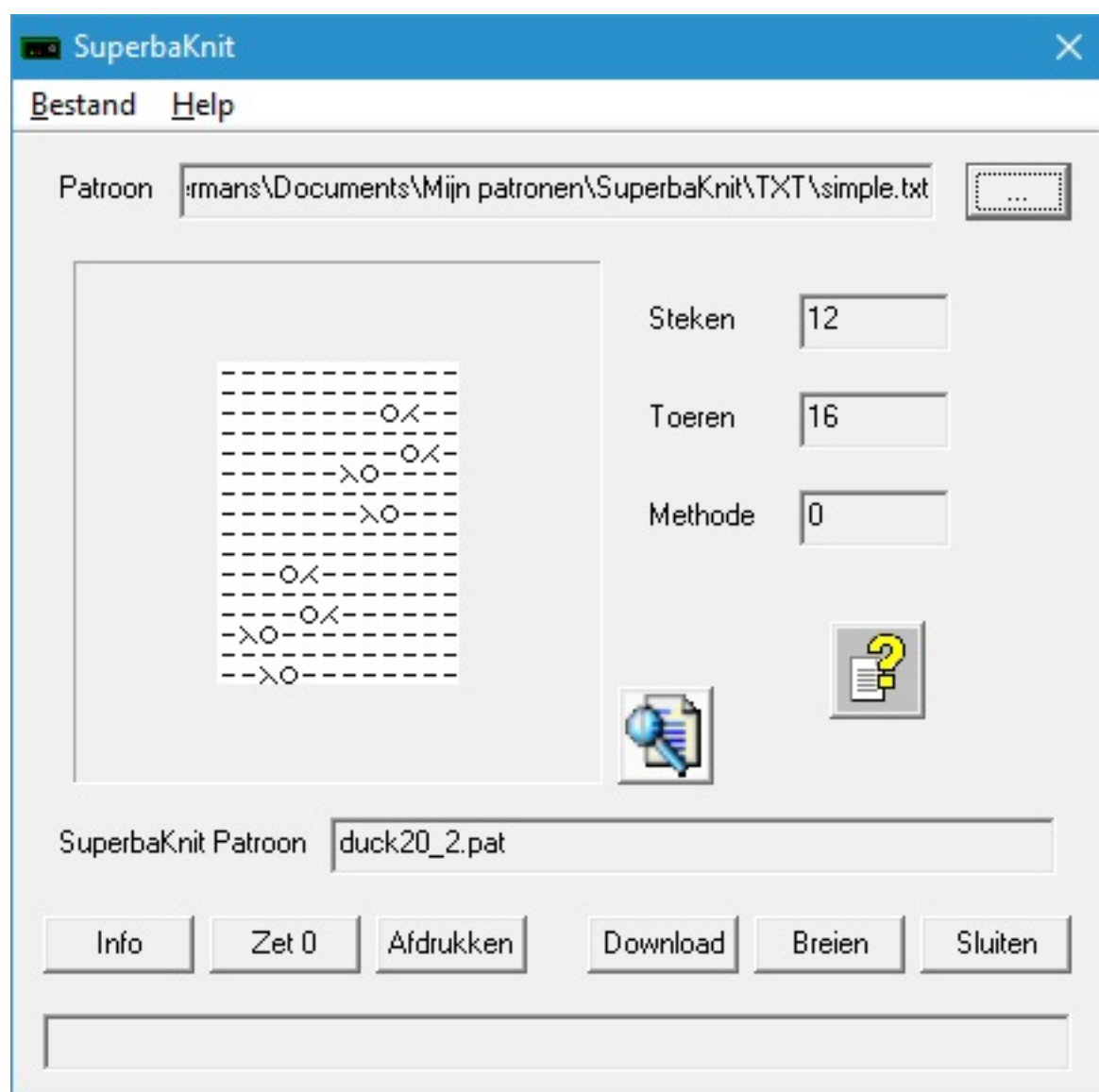

Hierboven ziet u een ajour patroon, dat in enkele minuten gemaakt is. SuperbaKnit Utility zal het patroon, wat u hierboven ziet, als een eenvoudige ajour (simple lace) patroon behandelen.

De inhoud van het tekstdocument is:

```
SuperbaKnit
% simple lace
*****
*****
```

```

" " " " " " " # ) " "
" " " " " " " " " "
" " " " " " " # ) "
" " " " * # " " " "
" " " " " " " " " "
" " " " * # " " " "
" " " " " " " " " "
" " " " " " " " " "
" " # ) " " " " " "
" " " " " " " " " "
" " # ) " " " " " "
" * # " " " " " " " "
" " " " " " " " " "
" " * # " " " " " " " "

```

De tabel hieronder laat u de karakters zien, die u kunt gebruiken voor uw ajour patronen.

Toets	Plaatje	Naam	Functie
!		Uitroepteken	Rechtse ajour steek
"	-	Aanhalingsteken	Averechtse ajour steek
#	○	Getalteken	Gaatje gemaakt, door een steek op de naald ernaast over te zetten
'	↘	Apostrof	Steek wordt overgezet op de naald links
(↗	Haakje openen	Steek wordt overgezet op de naald rechts
)	↖	Haakje sluiten	Laatste van de steken die naar rechts worden overgezet: 2 steken op één naald
*	↙	Sterretje	Laatste van de steken die naar links worden overgezet: 2 steken op één naald
/	⋈	Schuine streep	Twee steken van tegenover gestelde kant worden overgezet op 1 naald (3 steken op 1 naald)

Tip voor DesignaKnit gebruikers (met of zonder Ajour-module):

Type het woord SuperbaKnit in en een regelomhaal. Ga dan naar Opmaak/Lettertype boven aan de balk en kies voor het Roosmalen1 font. Het woord SuperbaKnit is nu niet meer leesbaar, het staat in Roosmalen karakters. U kunt gebruik maken van de bovenstaande tabel om de toets op te zoeken voor een symbool en dan verschijnen de Roosmalen bekende karakters voor u. De cijfers 0 tot en met 9 zijn nog leesbaar, zodat u ze kunt gebruiken om een linaal te creëren.

SuperbaKnit

Stitch Painter Ajour

Voor Stitch Painter ajour, kunt u gebruik maken van de sjabloon, die in de map "Mijn Patronen" staat (Template.stc). Open Template.stc en sla deze op onder de naam van uw patroon.

Een STC-bestand wordt als een ajour-patroon door SuperbaKnit Utility gezien, indien het patroon alleen ajour symbolen heeft.

U vindt de ajour symbolen aan het einde van het palet. U mag niets veranderen aan de ajour symbolen zelf, of de volgorde, anders kunnen de resultaten onvoorspelbaar worden.

Hieronder ziet u een schermafdruk van een ajour patroon in Stitch Painter.

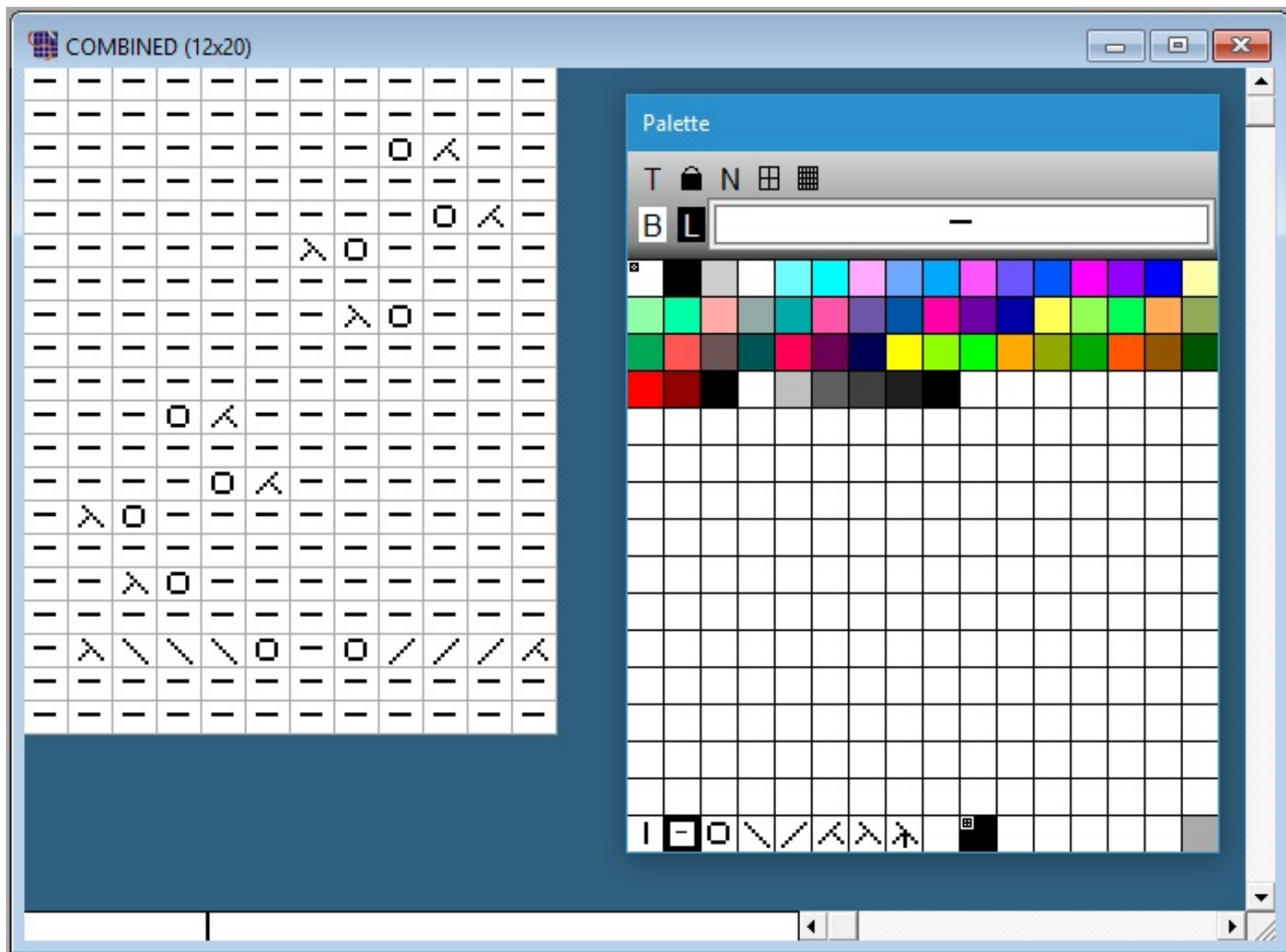

Tip: Stel de zoom factor in op 3 of 4 voor een duidelijker beeld. In bovenstaand plaatje is de zoom factor ingesteld op 3.

SuperbaKnit

Voorbeeldpatronen

Het SuperbaKnit installatieprogramma maakt een map aan, met de naam "Mijn patronen" in uw "Mijn documenten" map. De "Mijn patronen" map bevat twee submappen: SuperbaKnit, Superba en Silver Reed. De SuperbaKnit map bevat verschillende voorbeelden van patronen. De meeste van de patronen die in dit Help-bestand gebruikt worden, kunnen gevonden worden in de SuperbaKnit map. De patronen zijn georganiseerd in submappen op de extensie.

In de Superba map vindt u de patronen voor diverse Superba machines.

Map	Inhoud
Memo II	Patronen voor Memo II
Pegboard	Patronen voor Peg Board
Lightbox	Patronen voor Light Box
624	Patronen voor MT624
9000	Patronen voor 9000

De "Mijn patronen" map bevat ook een submap Silver Reed. De Silver Reed map bevat de gedigitaliseerde Mylar bladen voor de meeste Silver Reed elektronische brei machines.

Map	Inhoud
AG	Mylar bladen voor AG50
EC1	Mylar bladen voor EC1
Lace	Mylar bladen voor ajour sledes
SK550-560	Mylar bladen voor SK550 & SK560
SK580	Mylar bladen voor SK580

Bovenstaande mappen bevatten submappen voor elk Mylar blad. Hiermee kunt u de patronen gemakkelijk in uw patronenboek terugvinden.

SuperbaKnit

Aan de slag

Onderdelen lijst

1. [SuperbaKnit](#)
2. SuperbaKnit Interface type A OF SuperbaKnit interface type B
3. Bevestigingsmaterialen
4. USB kabel
5. Voeding + netsnoer
6. CD ROM met SuperbaKnit Utility software en stuurprogramma's voor USB

Software Installatie

NB: INSTALLEER DE SOFTWARE VOORDAT U DE SUPERBAKNIT OP DE COMPUTER AANSLUIT

1. Plaats de SuperbaKnit installatie CD in het CDRom station
2. Het SuperbaKnit installatieprogramma zal automatisch opstarten
3. Als autorun niet aanstaat op uw computer, zoek de CDRom op (via Deze computer) en dubbelklik op Autoplay.exe in de root van de CD
4. Volg de instructies, die op het beeldscherm komen, de InstallShield installatie wizard zal u door het proces leiden

Opmerking: Het is aanbevolen om SuperbaKnit Utility te installeren in de voorgestelde map.

Hardware Installatie

1. Sluit de **B** connector van de USB kabel aan op de USB poort van de SuperbaKnit.
2. Sluit de **A** connector van de USB kabel aan op een vrije USB poort van uw computer
3. Controleer dat de groene led aan gaat en blijft en dat de rood/groene led een keer knippert.
4. Windows zal aangeven "Nieuw hardware gevonden"
5. Laat bij voorkeur Windows naar de drivers zoeken
6. Als ze niet gevonden worden, vertel Windows dat de drivers op de CDRom staan
7. Als Windows zegt dat de drivers niet compatibel zijn, klik op "Toch doorgaan"
8. De USB Serial Converter is nu geïnstalleerd
9. Windows zal opnieuw aangeven "Nieuwe hardware gevonden"
10. Laat bij voorkeur Windows naar de drivers zoeken
11. Als ze niet gevonden worden, vertel Windows dat de drivers op de CDRom staan
12. Als Windows zegt dat de drivers niet compatibel zijn, klik op "Toch doorgaan"
13. De USB seriële poort is nu geïnstalleerd
14. De installatie is nu voltooid
15. Op sommige systemen is een herstart nodig na de installatie van stuurprogramma's voor USB

SuperbaKnit

Tips

Tijdens de ontwikkeling en het testen van de SuperbaKnit liepen we tegen een aantal problemen op, die op het eerste gezicht niet echt voor de hand liggend waren. De eerste gedachte is altijd: wat hebben we verkeerd gedaan? In een paar gevallen hadden deze problemen niets te maken met SuperbaKnit, maar met het onderhoud van de breimachine.

Hieronder vindt u een paar van de onderwerpen die uw aandacht verdienen.

Point cams

Point Cams zijn de verstelbare merkers die de linker- en rechterkant van het breigebied aangeven. Ze hebben een kleine magneet in het midden. Het magnetisch veld sensor in de slede kan de magneet detecteren. Omdat het magneet en sensor systeem niet beïnvloed wordt door stof, heeft het geen zin om ze te reinigen om ze daarmee beter te laten werken. Wat heel belangrijk is, dat, als ze naar een nieuw punt geschoven worden, ze heel goed in de sleuven balk moeten passen. Indien ze niet exact geplaatst worden, kan de slede de point cams 1 positie eerder of later opmerken, wat dan kan resulteren in een verschuiving van het brei patroon.

Richting schakelaar

De richting schakelaar en het richting signaal van de slede geven aan of de slede van links naar rechts of van rechts naar links beweegt. U kunt het schakel mechanisme onder op de slede aan de voorkant zien. Het bestaat uit twee magnetische delen die aan elkaar gemaakt zijn met een metalen stangetje. De magneten steken een stukje uit naar het brei bed toe. Afhankelijk van de richting van de slede schakelen ze van de ene positie aan de buitenkant naar de andere. Dit systeem is gevoelig voor stof en moet af en toe schoongemaakt worden. Niet goed functioneren als gevolg van stof kan leiden tot: "Slede gaat de verkeerde kant op", etc.

Voeding

De SuperbaKnit breimodule heeft een externe voeding nodig van 15 Volt DC (0.8 Amp minimum). Een voeding wordt normaliter in het SuperbaKnit pakket meegeleverd. Als voor wat voor reden dan ook een andere voeding wordt gebruikt, zorg er dan voor dat het een geregelde voeding is met een bereik van 15 Volt, 0.8 Amp minimum. De connector moet de positieve pool op het midden contact hebben. (De SuperbaKnit breimodule is beschermd tegen het omdraaien van de polariteit). Gebruik van een voeding met een hoger uitgaand voltage kan leiden tot schade aan de SuperbaKnit breimodule en/of de slede. Gebruik van een voeding met een lager uitgaand voltage of onvoldoende stroom, kan leiden tot onvoorspelbare resultaten in uw breiwerk (niet reproduceerbaar verkeerde naald selectie, etc) of het verbreken van de verbinding met de SuperbaKnit breimodule.

SuperbaKnit

Vergelijking

Er zijn een aantal verschillen tussen DesignaKnit en SuperbaKnit Utility als het gaat om het breien van een patroon. De onderstaande tabel toont u de meeste van deze verschillen.

Onderwerp	DesignaKnit	SuperbaKnit
Patronen		
Formaten	STP, PAT	PAT, BPT, BMP, CST, CUT, PCX, STC, STB, DAT, STP, TXT, NIT, PBM, PGM, PPM, KSW, KSL, QPA, MT, MTF
Intoetsen van steken	Patroon wordt behandeld als een ontwerp	Patroon wordt behandeld als een diagram
Wat u op uw computer ziet	U ziet de goede kant van het patroon op het scherm	U ziet de verkeerde kant van het patroon op het scherm
Automatisch omkeren tijdens oversturen	Ja	Tijdens het downloaden bepaalt u of u het patroon om wilt keren of niet
Variaties	Tijdens het ontwerpen	Tijdens het downloaden
Point Cams		
Instellen	De Point Cams moeten op de volledige breedte worden ingesteld, elke keer dat u op het groene verkeerslicht drukt	De Point Cams moeten worden ingesteld bij (her-) start van het breien. Wanneer u een paar toeren terug gaat, kunt u de Point Cams laten staan waar ze waren op het moment van stoppen. Terug zetten naar de start positie is ook mogelijk.
Plaatsing	Is vast; de positie van de Point Cams kan veranderd worden aan de overkant van de slede	Is vast voor de eerste toer; de positie van de Point Cams kan veranderd worden aan de overkant van de slede. Kan dan deze instelling behouden op elk gewenst moment.
Positie	Verandering van positie is op het scherm niet te zien.	Tijdens het breien wordt de veranderde positie van de Point Cams zichtbaar onderaan de Brei Voortgang dialoog; u hoort een piep als u een Point Cam hebt verzet.
Breien		
Toerenteller	Automatisch	U kunt de beginstand zelf invullen. Teller gaat automatisch verder.
Na de laatste toer van het patroon	Breien van het patroon stopt en gaat in tricot verder.	Breit het patroon gewoon door en begint weer met de eerste patroon toer (Rondbreien).
Omkeer tijd van de slede (*)	Ongeveer 200 milliseconden Aanname: gesproken instructies en Geluidssignalen staan uit.	Ongeveer 150 milliseconden
Jacquard		
Presentatie op het scherm	Niet uit elkaar getrokken	Uit elkaar getrokken

Separatie	Tijdens het ontwerpen; uw hulp kan hierbij nodig zijn	Tijdens download; automatisch
Aantal kleuren	2, 3, 4, 5 en 6	2 en 3
Gebruik een Noors patroon als een 2 kleuren Jacquard patroon	Nee; Moet eerst als een nieuw patroon worden opgeslagen	Ja
Gebruik een 2 kleuren patroon als een Noors patroon.	Nee; Moet eerst als een nieuw patroon worden opgeslagen.	Ja
Ajour ondersteuning		
Inbegrepen?	Optioneel	Ja
Overhalingen naast elkaar	Nee	Ja
Overhalingen boven elkaar	Nee	Ja

(*) De omkeer tijd is de tijd die verstrijkt nadat de slede de tweede Point Cam passeert en het moment dat de SuperbaKnit klaar is om de volgende toer te breien.

SuperbaKnit

Boodschappen

De meeste boodschappen die u van SuperbaKnit krijgt spreken voor zich. De boodschap hieronder is enigszins cryptisch.

De reden, dat deze boodschap cryptisch is, is dat u deze om te beginnen niet had moeten krijgen. Als u de boodschap toch krijgt, is er geen informatie beschikbaar om uit te leggen wat er aan de hand is. De boodschap geeft aan dat SuperbaKnit Utility de verbinding met de SuperbaKnit breimodule is kwijtgeraakt. De reden geeft aan waarom SuperbaKnit Utility niet meer met de SuperbaKnit breimodule kan communiceren. De laatste 4 cijfers van de reden geven de foutcode aan die door Windows is afgegeven, in bovenstaand geval 5. Foutcode 5 betekent: toegang geweigerd. Hier kunnen we niet echt iets mee.

De meest voorkomende oorzaak voor bovenstaande boodschap is wat genoemd wordt "surprise removal".

Surprise removal is: maak de USB kabel los van de SuperbaKnit breimodule op het moment dat er communicatie tussen de SuperbaKnit breimodule en de PC aan de gang is. Een andere manier waarop een surprise removal kan gebeuren is als u storing hebt op uw USB "netwerk" of door interferentie door andere software die probeert de virtuele com poort te benaderen.

De eenvoudigste oplossing voor bovenstaand probleem is: stop SuperbaKnit Utility (u kunt nog een paar "Verbinding verbroken... boodschappen krijgen), maak de USB kabel los van de SuperbaKnit breimodule, wacht 10 secondes, maak de USB kabel weer vast aan de SuperbaKnit breimodule. Het losmaken en weer vastmaken is soms niet nodig.

In een geval hebben we het "surprise removal" probleem kunnen omzeilen door een USB hub te plaatsen tussen de PC en de SuperbaKnit. Als er al een USB hub tussen de PC en de SuperbaKnit zit, zou het kunnen helpen om deze te verwijderen.

Knit and Sew

Dialog Manager

Dialog Manager is, zoals zijn naam al suggereert, een pakket dat dialogen beheert. Dialog Manager maakt het leven van de Windows dialoog programmeur gemakkelijker door het saaie Windows dialoog gedoe weg te nemen, wat het mogelijk maakt voor de programmeur om zich te concentreren op de gebruikersfunctionaliteit.

Dialog Manager is ook voorzien van aanvullende functionaliteit bovenop de Windows dialoog functionaliteit. De zichtbare aanvullende mogelijkheden die gebruikt zijn in deze toepassing:

- Gestreepte knoppen: een knop is afhankelijk van de inhoud van een of meer velden, waar de velden niet aan de verwachtingen van de knop voldoen. De gebruiker kan klikken op een gestreepte knop om uit te vinden welke velden niet aan de verwachtingen halen van de knop voldoen.
 - Veld kleuren: wanneer een knop de focus heeft, worden velden waarvan de knop afhankelijk is gekleurd om de gebruiker te laten zien dat er gebruikersactie nodig is.
 - Propagatie: wanneer een rij in een tabel is geselecteerd, worden de velden in de rij gepropageerd naar individuele velden.
-

Knit and Sew

Dialog Manager - Introductie

Een Dialog Manager toepassing presenteert u een of meer dialogen.

[Hulp vragen voor een Dialoog.](#)

Een dialoog kan bevatten:

- [Knoppen](#)
- [Eenregelige Tekstvakken](#)
- [Meerregelige Tekstvakken](#)
- [TableBoxen](#)
- [TickBoxen](#)

U kunt de muis gebruiken of het keyboard om door een dialoog te navigeren.

[Sneltoetsen](#)

[Schuifbalk](#)

[Initiele focus en Tab volgorde](#)

[Kleuren](#)

Knit and Sew

Dialog Manager - Hulp vragen voor een Dialoog

Als Dialog Manager een dialog laat zien, kunt u help vragen door op F1 te drukken. Op de resulterende dialoog kunt u kiezen tussen (indien beschikbaar):

- General toont deze Hulp
- Forms toont Help voor de dialoog
- Field toont Hulp voor het veld dat de focus heeft

U kunt ook de Forms knop of de Field knop gebruiken om direct de betreffende hulp te tonen.

Knit and Sew

Dialog Manager - Knoppen

Een dialoog heeft normaliter een **OK** knop, een **Annuleer** knop, en een of meer actieknoppen. U kunt een knop 'indrukken' met een muisklik of met het toetsenbord:

- Op de **Enter** toets drukken is hetzelfde als het drukken op de defaultknop, dat is de knop met een extra zwarte rand. De defaultknop is de knop die de [Initiele Focus](#) heeft, of, als geen enkele knop de focus heeft, de knop die geconfigureerd is als de defaultknop. Dialog Manager maakt de knop die als laatste is ingedrukt de defaultknop.
 - Het indrukken van de spatiebalk is gelijk aan het indrukken van welke knop dan ook die een gestippelde rechthoek heeft rond de tekst van de knop.
 - Als de tekst van een knop een onderstreept karakter heeft, is het drukken op de **Alt** toets samen met de karakter toets gelijk aan het indrukken van die knop.
-

Knit and Sew

Dialog Manager - Eenregelig Tekstvak

Een eenregeling tekstvak is voor het tonen of het intoetsen van een reeks karakters. Wanneer een Dialoog voor het eerst getoond wordt, is een veld waarin u tekst kunt intoetsen meestal leeg, maar in sommige gevallen bevat het veld default tekst. Als een veld toestaat om tekst in te toetsen, kunt u klikken in de bestaande tekst om de cursor te plaatsen en met het toetsenbord het veld veranderen. De **Home** toets verplaatst de cursor naar het begin van de tekst, en de **End** toets verplaatst hem naar het eind. De **Delete** toets verwijdert het karakter dat achter de cursor staat, en de **Backspace** toets verwijdert het karakter dat voor de cursor staat.

U kunt de tekst selecteren door de cursor ernaartoe te slepen. De **Delete** toets verwijdert geselecteerde tekst, en als u nieuwe tekst intoetst, wordt de geselecteerde tekst vervangen.

Knit and Sew

Dialog Manager - Meerregelig Tekstvak

Een meerregeling tekstvak is voor het tonen of het intoetsen van een reeks karakters. Wanneer een Dialoog voor het eerst getoond wordt, is een veld waarin u tekst kunt intoetsen meestal leeg, maar in sommige gevallen bevat het veld default tekst. Als een veld toestaat om tekst in te toetsen, kunt u klikken in de bestaande tekst om de cursor te plaatsen en met het toetsenbord het veld veranderen. De **Home** toets verplaatst de cursor naar het begin van de tekst, en de **End** toets verplaatst hem naar het eind. De **Delete** toets verwijdert het karakter dat achter de cursor staat, en de **Backspace** toets verwijdert het karakter dat voor de cursor staat.

U kunt de tekst selecteren door de cursor ernaartoe te slepen. De **Delete** toets verwijdert geselecteerde tekst, en als u nieuwe tekst intoets, wordt de geselecteerde tekst vervangen.

Als u drukt op **Control+Enter** verplaatst u de cursor naar een nieuwe regel.

Knit and Sew

Dialog Manager - TableBox

Een TableBox toont een lijst. Scroll door de lijst door de schuifbalk te gebruiken, en selecteer een rij op een van de volgende manieren:

- dubbelklik op de rij
- klik op de rij en druk op **Enter**
- gebruik de pijl toetsen om de rij te selecteren, en druk op de spatiebalk

De kleur van de tabel verandert op muis knop loslaten (als de focus verandert) en op muis knop indrukken (als de selectie verandert). U kunt een rij deselecteren door op de **Delete** knop te drukken.

Knit and Sew

Dialog Manager - TickBox

Een TickBox wordt gebruikt om een optie aan of uit te zetten. De optie staat aan als er een V staat in de TickBox en uit als de Tickbox leeg is.

Last Modification: December 10, 2004 © 1999-2004 [Computerservice SSHS BV](#).

Knit and Sew

Dialog Manager - Sneltoetsen

Door middel van een sneltoets kunt u het toetsenbord gebruiken om een [eenregelig tekstvak](#), [meerregelig tekstvak](#), [knop](#), [checkbox](#), of [tablebox](#) op een dialoog te activeren. Wanneer een teken in het label van het veld is onderstreept, kunt u het veld activeren door te drukken op **Alt** samen met het corresponderende teken.

Last Modification: July 20, 2004 (c) Copyright 2004, [Jos Timmermans](#)

Knit and Sew

Dialog Manager - Schuifbalk

Een schuifbalk verschijnt rechts of onder een [TableBox](#) of [meerregelig tekstvak](#) als zijn inhoud niet helemaal zichtbaar is. Elke schuifbalk bevat twee schuifpijlen en een schuifbox die het mogelijk maken voor u om te schuiven door de inhoud van de TableBox of veld.

Last Modification: December 10, 2004 © 1999-2004 [Computerservice SSHS BV](#).

Knit and Sew

Dialog Manager - Initiele focus en Tab volgorde

Wanneer een veld actief is, zeggen we dat het de focus geeft, wat betekent dat u het kunt bewerken. Bijvoorbeeld, als een veld de focus heeft, kunt u iets intoetsen.

U kunt de Tab knop gebruiken om de focus op een andere plek te krijgen en om velden op een dialoog te activeren. De tab volgorde is de volgorde waarin velden actief worden wanneer u **Tab** gebruikt. Gebruik maken van **Tab** is vooral handig en natuurlijk voor het springen van het ene tekstveld naar een ander tekstveld.

Knit and Sew

Dialog Manager - Kleuren

Velden, tabellen of knoppen worden gekleurd of schuin gestreept als een actie is vereist voordat een knop ingedrukt kan worden. Alleen lezen velden, die afhankelijk zijn van een niet voldane knop, zijn gestreept, als de knop is grijs is.

Last Modification: December 10, 2004 © 1999-2004 [Computerservice SSHS BV](#).